

# Fully Automatic Espresso Machine

Dreame Ecceluxe™ Master FCM60

Operating and Safety Instructions

DREAME

For indoor and household use only

# WELCOME TO DREAME PRODUCTS

## Register Your Product



<https://global.dreametech.com>

## Product Features and Technical Specifications

Product Name: Dreame Ecceluxe™ Master

Model Number: FCM60

Rated Voltage: 220-240 V~

Rated Frequency: 50-60 Hz

Rated Power: 1235-1470 W

Water Tank Capacity : 2.0 L

Coffee Bean Hopper Capacity: 250 g (Up to 450 g with bean hopper extension)

Control Panel: Touch Control

Main Body Material: Plastic

The Off Mode power consumption is 0.3W.

The appliance reaches Off Mode automatically after 20 minutes of inactivity.

## Table of Contents

<b>EN</b>	Product Manual	01
<b>DE</b>	Produkt-Handbuch	31
<b>FR</b>	Manuel du produit	61
<b>IT</b>	Manuale del prodotto	91
<b>ES</b>	Manual del producto	121
<b>EL</b>	Εγχειρίδιο προϊόντος	151
<b>PT</b>	Manual do produto	181
<b>NL</b>	Producthandleiding	211

## IMPORTANT SAFEGUARDS

These important safety precautions are an essential part of this device. Before using this device for the first time, read all precautions carefully. You may keep the user manual for future reference or provide it to other users.

This device is designed for household use only and must be operated strictly according to this user manual.

Always operate with caution and remind others of potential hazards.

### **▲ WARNING**

1. This appliance can be used by children aged from 8 years and above if they have been given supervision or instruction concerning use of the appliance in a safe way and if they understand the hazards involved.
2. Cleaning and user maintenance shall not be made by children unless they are older than 8 and supervised.
3. Keep the appliance and its cord out of reach of children aged less than 8 years.
4. Appliances can be used by persons with reduced physical, sensory or mental capabilities or lack of experience and knowledge if they have been given supervision or instruction concerning use of the appliance in a safe way and understand the hazards involved.
5. Children shall not play with the appliance. Do not leave the appliance unattended when in use. Do not move the appliance while in operation.
6. If the supply cord is damaged, it must be replaced by the manufacturer, its service agent or similarly qualified persons in order to avoid a hazard.
7. The coffee-maker shall not be placed in a cabinet when in use. Do not operate the appliance in an enclosed space, or inside a cupboard.
8. Not for commercial use. This appliance is for household use only. Do not use this appliance for anything other than its intended use. Do not use in moving vehicles or boats. Do not use outdoors. Misuse may cause injury.
9. To protect against electrical shock do not immerse cord, plugs, or main unit housing in water or other liquid.
10. Close supervision is necessary when any appliance is used by or near children.

**▲ WARNING**

- 11.** Unplug from outlet when not in use and before cleaning. Allow to cool before putting on or taking off parts, and before cleaning the appliance.
- 12.** Do not operate any appliance with a damaged cord or plug or after the appliance malfunctions, or has been damaged in any manner. Return appliance to the nearest authorized service facility for examination, repair or adjustment.
- 13.** The use of accessory attachments not recommended by the appliance manufacturer may result in fire, electric shock or injury to persons.
- 14.** Do not let cord hang over edge of table or counter, or touch hot surfaces.
- 15.** Do not place on or near a hot gas or electric burner, or in a heated oven.
- 16.** Before using the appliance, then plug cord into the wall outlet. To disconnect, turn off the device, then remove plug from wall outlet.
- 17.** Before using the coffee machine for the first time, remove all packaging materials and promotional labels, and dispose of them properly.
- 18.** Place the device on a stable, heat-resistant, level, and dry surface, away from the edge of the countertop.
- 19.** Do not operate the device on or near hot surfaces such as hot plates, ovens, or gas stoves.
- 20.** The Off Mode Mode power consumption is 0.3W.
- 21.** Before use, uncoil and straighten the power cord.
- 22.** Ensure that the voltage on the rating plate matches the local mains voltage.
- 23.** Do not unplug the device by pulling on the power cord.
- 24.** Do not place the power cord over sharp edges.
- 25.** Turn off the device and disconnect it from the power outlet in the following situations:
  - Before adding water to the water tank
  - Before removing or reinstalling any parts of the device
  - Before cleaning or performing maintenance
  - If the device is malfunctioning

## IMPORTANT SAFEGUARDS

### ⚠ WARNING

- After use
  - When the device is unattended
- 26.** Do not add hot water, milk, or any other liquids to the water tank.
  - 27.** This device is intended for coffee beans only. Do not add anything else to the bean hopper.
  - 28.** Wipe the exterior of the device with a soft cloth to keep it and its accessories clean. To avoid damage, do not use alkaline cleaning agents.
  - 29.** If the device will not be used for an extended period, empty the water tank.
  - 30.** Do not immerse the device in water or any other liquids.
  - 31.** Do not attempt to open the main body or disassemble any parts. Repairs must be performed by the manufacturer's authorized after-sales service.
  - 32.** Use the machine only in environments with ambient temperatures between 10°C and 40°C.
  - 33.** Before use, ensure the product is correctly assembled and follow the relevant instructions in this manual.
  - 34.** To ensure the service life of the machine, purified water or filtered water is recommended.
  - 35.** To ensure proper functioning of the machine, it is not recommended to clean any components of this product in a dishwasher.



This marking indicates that this product must not be disposed of with other household wastes. To prevent potential harm to the environment or human health from uncontrolled waste disposal, recycle it responsibly to promote the sustainable reuse of material resources. To return your used device, please use the return and collection systems or contact the retailer where the product was purchased. They can take this product for environmentally safe recycling.

Save these Instructions for future reference

## DESCRIPTION OF PRODUCT COMPONENTS

<b>1</b>	Bean Hopper Extension Lid
<b>2</b>	Bean Hopper Extension
<b>3</b>	Bean Hopper Lid
<b>4</b>	Coffee Bean Hopper
<b>5</b>	Pre-ground Coffee Container Lid
<b>6</b>	Pre-ground Coffee Container
<b>7</b>	Control Panel
<b>8</b>	Adjustable Coffee Spout
<b>9</b>	Maintenance Door
<b>10</b>	Grounds Container
<b>11</b>	Drip Tray Cover
<b>12</b>	Drip Tray
<b>13</b>	Brewing Unit
<b>14</b>	Water Tank
<b>15</b>	Cleaning Brush
<b>16</b>	Power Cord
<b>17</b>	Milk Container Lid
<b>18</b>	Milk Container
<b>19</b>	Milk Frothing System
<b>20</b>	Coffee Scoop
<b>21</b>	Cleaning Needle

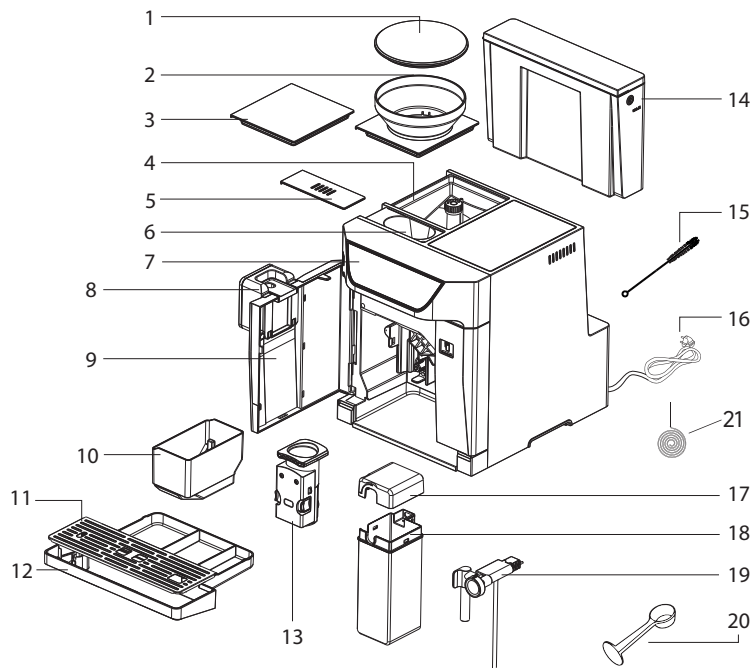

Accessories: The packaging box also contains a cleaning cloth and three packs of descaler.

**Power ON/OFF Button**

Located on the front side of the machine

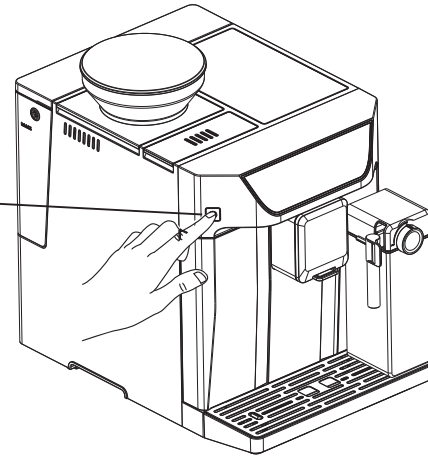

Espresso



Lungo



Cold Brew



Flat White



Cappuccino

























Clean



Latte Macchiato



Icon	Function	Description
	Espresso	Default volume is approximately <b>~30</b> mL with an adjustable range of <b>~20~80</b> mL.
	Lungo	Default volume is approximately <b>~60</b> mL with an adjustable range of <b>~25~180</b> mL.
	Cold Brew	Default volume is approximately <b>~80</b> mL. Compared to traditional hot extraction, cold brew uses a lower extraction temperature for low-temperature, slow-pulse brewing. Single cup preparation takes about 3 minutes. It is recommended to serve with ice for a better flavor.
	Flat White	Default volume of Espresso is approximately <b>~25</b> mL with an adjustable range of <b>~25~60</b> mL. Default volume of milk foam is approximately <b>~130</b> mL with an adjustable range of 5-90 s.
	Cappuccino	Default volume of Espresso is approximately <b>~30</b> mL with an adjustable range of <b>~25~250</b> mL. Default volume of milk foam is approximately <b>~150</b> mL with an adjustable range of 5-90 s.
	Latte Macchiato	Default volume of Espresso is approximately <b>~35</b> mL with an adjustable range of <b>~25~250</b> mL. Default weight of milk foam is approximately <b>~180</b> mL with an adjustable range of 5-90 s.
	Hot Milk Foam/Hot Water	Single Click: ~150 mL of hot milk foam, with an adjustable range of 5-90 s. Press and hold for 3 seconds: <b>~150</b> mL of hot water, with an adjustable output up to <b>~250</b> mL.

Icon	Function	Description
	Pre-ground Coffee/Coffee Strength Selection	Default coffee strength is Level 2     Level 1      Level 2      Level 3      Pre-ground coffee
	Double Shot Option	Applicable to Espresso, Lungo, and Cold Brew only. Initiate two consecutive grinding and brewing.
 Clean	Quick Clean	Clean the coffee spouts and milk spout with hot water.
 —	Steady Light: Pre-ground coffee	Pre-ground coffee dose: 7-13 g (Do not overload. Excessive ground coffee may cause machine damage).
	Flashing: Water tank missing / low water level	1. Add sufficient water to clear the alert. 2. Install the water tank correctly to clear the alert.
	Flashing: Coffee beans missing	Add coffee beans to the bean hopper to clear the alert.
	Steady Light: Grounds container full Flashing: Grounds container missing	1. Empty the grounds container and reinstall it correctly to clear the alert. 2.A reminder is triggered every 10 cups.
	Steady Light: Maintenance door installed improperly Flashing: Brewing unit missing / installed improperly	Install the brewing unit or Maintenance door correctly to clear the alert.
	Steady Light: Descaling required Flashing: Descaling in progress	Complete the descaling process to clear the alert.
	Flashing: Emptying in progress	The system emptying function is active.
	Flashing: Milk container missing	Install the milk container correctly to clear the alert.

## COMBINATION BUTTON FUNCTIONS

### 1. Restore Factory Default Settings:

Press and hold the Power On/Off button [  ] + Pre-ground Coffee/Coffee Strength Selection [  ] for 5 seconds;

### 2. Start Descaling:

Press and hold the Power On/Off button [  ] + Espresso [  ] for 5 seconds;

### 3. Start Emptying System:

Press and hold the Power On/Off button [  ] + Lungo [  ] for 5 seconds;

### 4. Start Daily Deep Cleaning:

Press and hold the Power On/Off button [  ] + Quick Clean [  ] for 5 seconds;

## MACHINE INSTALLATION

1. Remove all protective films, stickers, and other packaging materials from the machine.
2. Select a safe and stable surface with an easily accessible power outlet nearby. Ensure that there is sufficient operating space around the machine.
3. Insert the water tank into the machine and secure it in place.

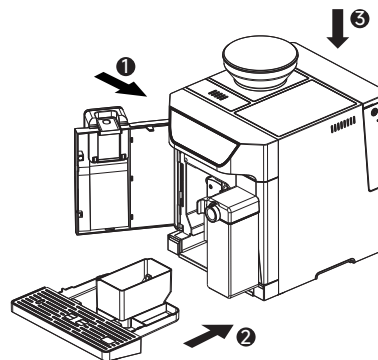

4. Assemble the automatic milk frothing system (for milk-based beverages): Take the milk container assembly out of the small package and insert it into the milk connector on the machine body.

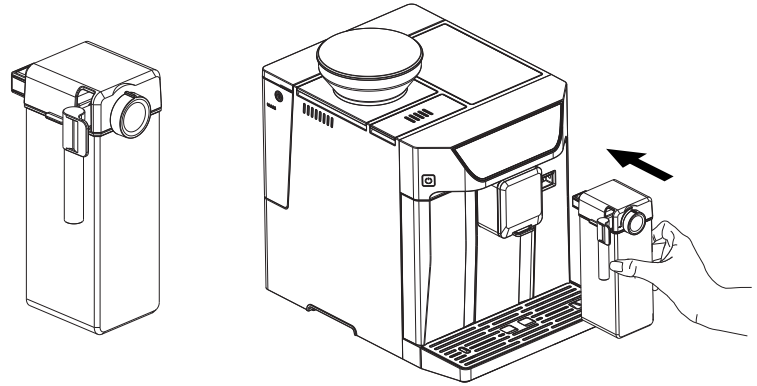

5. Unwind and straighten the power cord. Plug the power cord into a socket with a matching voltage.

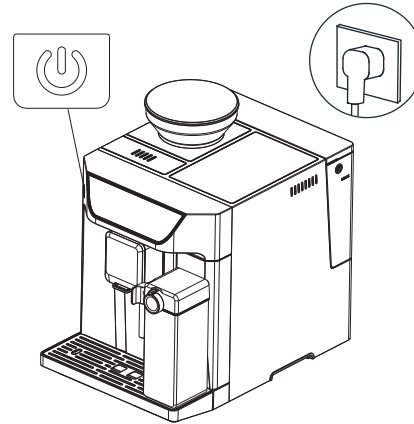

## FIRST-TIME USE

### ① Add water into the water tank

Lift the water tank by its lid and remove it from the machine. Rinse the tank with clean water, then fill it with potable water. Do not exceed the MAX level. Install the water tank back correctly.

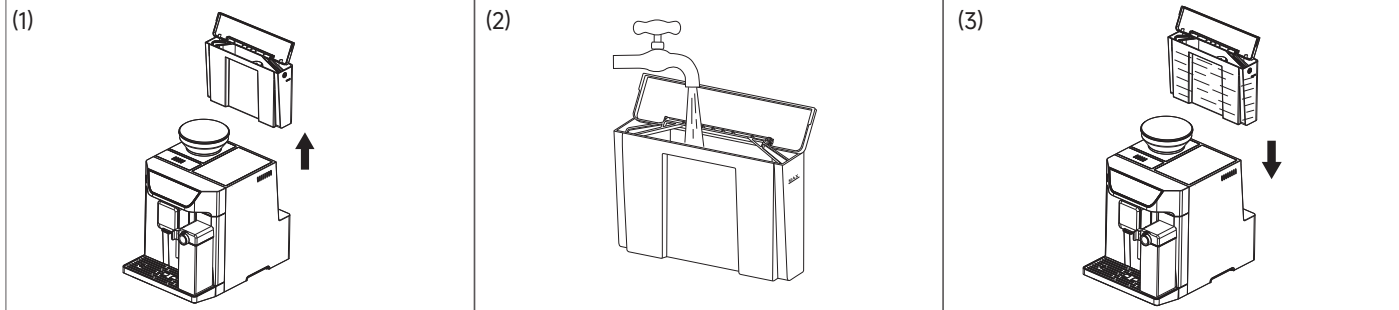

### ② Add coffee beans into the bean hopper

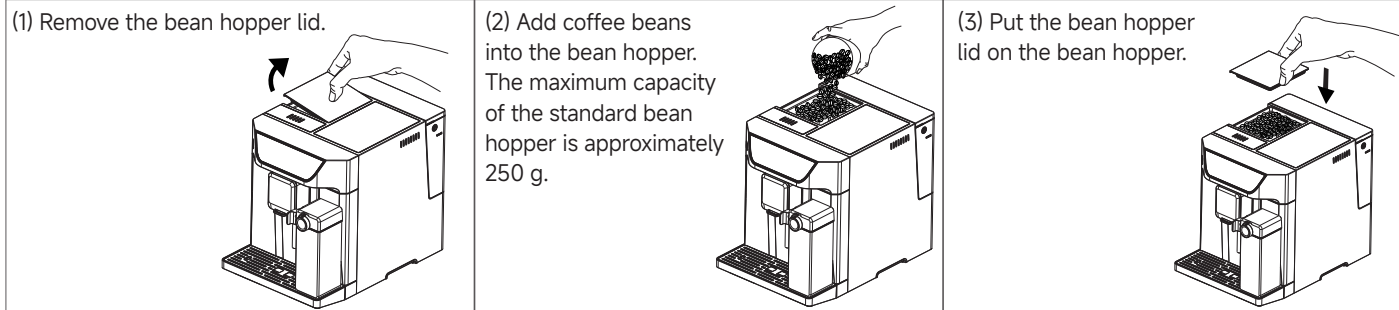

EN Add more beans with the bean hopper extension (max capacity: ~450g).

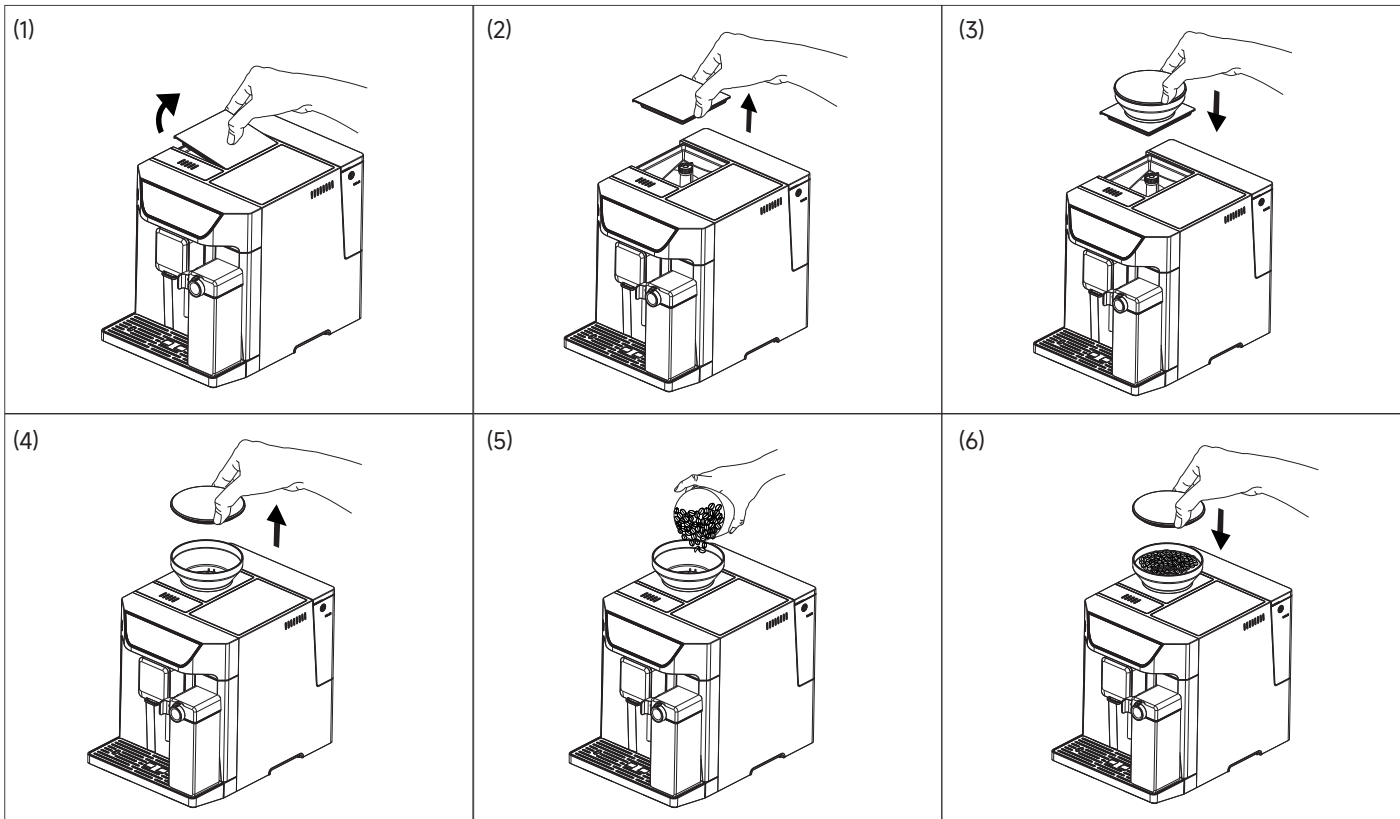

**III Add milk into the milk container (required for preparing milk-based beverages)**



(1) Take out the milk container, rinse it with clean water, and wipe the interior dry.

(2) Remove the lid, add milk into the milk container, and place the lid back. The maximum capacity is 500 mL. To ensure the optimal frothing effect, it is recommended to use cold milk (approximately 5°C/41°F) with a protein content of at least 3%.

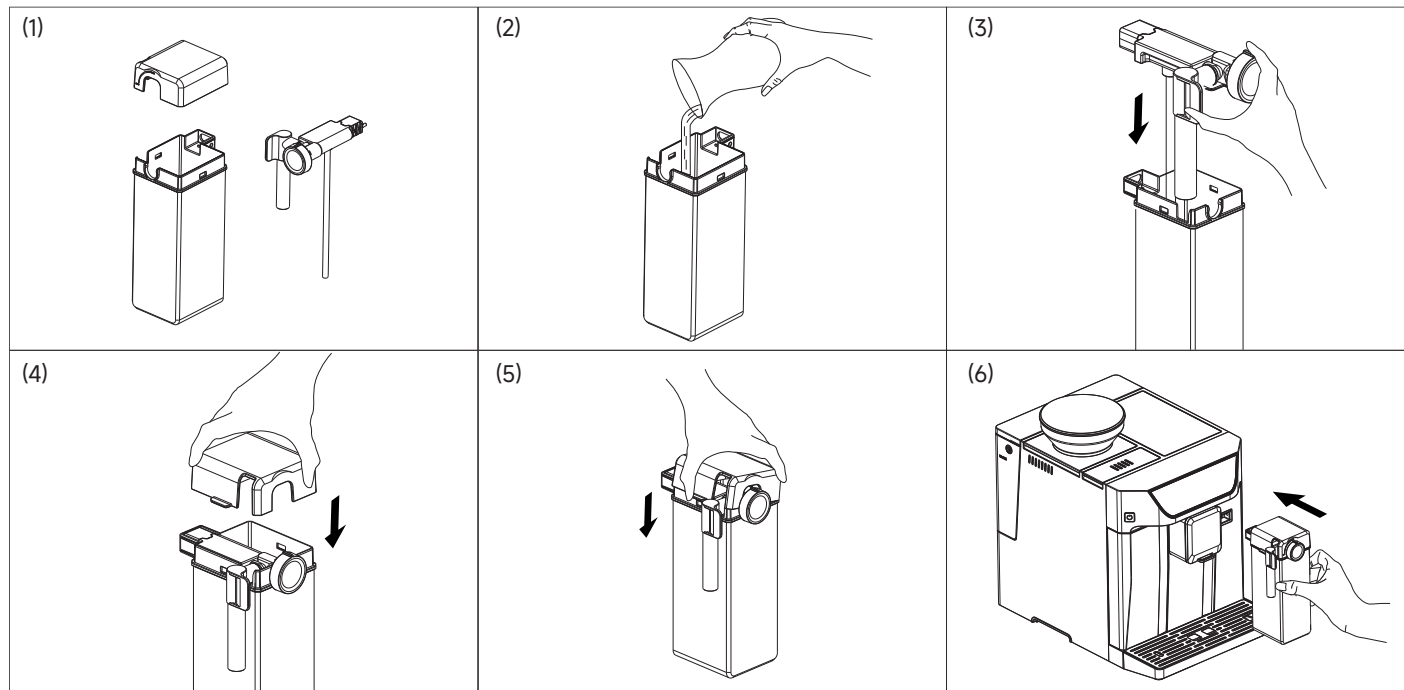
(3) Reinstall the milk container onto the milk connector on the machine body.



#### IV Press the Power ON/OFF button.

The machine will turn on. A beep will sound, and the ambient light will be lit. The Quick Clean button [  ] will flash. Ensure that the drip tray is in place under the coffee spout and the water tank has sufficient water. The machine will start preheating and automatically rinse a small cup of water. You may press the Quick Clean button [  ] midway to stop the rinse.

#### V After rinsing, the machine enters the standby mode





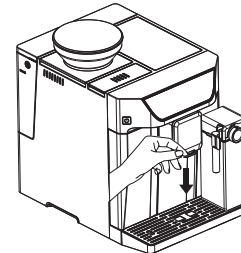
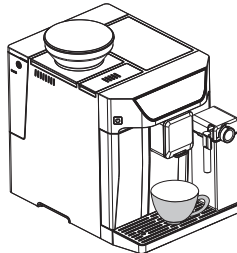
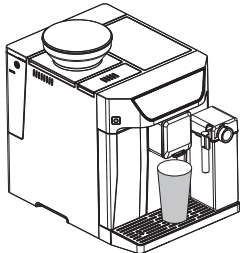

### IMPORTANT REMINDERS

1. Do not add water directly into the water tank when it is attached to the machine.
2. Never add warm water, hot water, soda water, or any other liquids into the water tank, as this may damage it and the machine.
3. Only coffee beans can be added to the bean hopper. Do not add ground coffee, instant coffee, caramelized coffee, or other substances to avoid damaging the machine.



## MAKING COFFEE

1. Place your cup under the coffee spouts, and adjust the spout height (~10-14 cm above drip tray cover). This machine has two coffee spouts, allowing you to place one cup under each spout to brew two cups of coffee simultaneously. If using only one cup, ensure that its opening is large enough to cover the range of both coffee spouts.



2. Press the Pre-ground Coffee/Coffee Strength Selection button  to choose your desired strength from the three available levels. Default is Level 2. The indicator light below the selected strength level will be lit.
3. Select your preferred coffee flavor by pressing the corresponding coffee function menu button. The machine will beep, and the selected function button and the ambient light below the display will be lit, indicating that brewing has started. For a Double Shot (applicable to Espresso, Lungo and Cold Brew only), press the Double Shot button  first. The machine will beep and the button will flash, while the Espresso , Lungo , and Cold Brew  buttons become lit and selectable. At the moment, click and choose your desired function. To cancel, press the Double Shot button  again.
4. Brewing stops automatically at the set volume. To stop midway, press the same function button again. (For Double Shot, when the first cup is completed, the machine automatically starts bean grinding and extraction for the second cup. Do not remove your cup at the moment.)
5. To make a milk-based coffee, install the automatic milk frothing system and add cold milk into the milk container in advance. After installation, the milk-based coffee function and the Hot Milk Foam/Hot Water button  will become lit. Select the milk-based coffee function. Adjust foam density using the dial on the milk frothing system. The milk frothing tube is adjustable in both the outlet angle and telescopic length to fit different cups.
6. After use, clean and maintain the machine as described in the "Cleaning and Maintenance" section.

#### TIPS:

1. Before first use, press the Quick Clean button  to clean the interior of the machine quickly. Use a container to catch the wastewater.
2. Steam and hot milk may be dispensed from the spouts when brewing starts. Maintain a safe distance.
3. After making a milk coffee, remove the milk container from the machine. If milk remains, refrigerate it promptly and pay attention to its shelf life.
4. When the Double Shot  function is selected, the machine performs two consecutive brews. Do not remove your cup after the first brew, and wait until the two brews are fully completed.

## MAKING COFFEE WITH PRE-GROUND COFFEE

1. Place your cup under the coffee spouts. Remove the pre-ground coffee container lid.

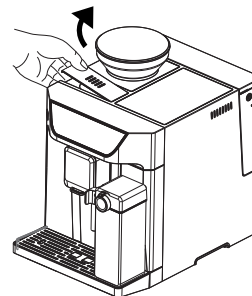
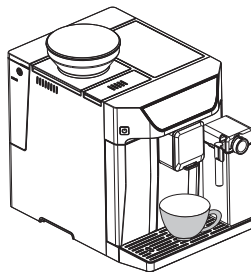

2. Press the Pre-ground Coffee/Coffee Strength Selection button [  ] and select the pre-ground coffee function [  ].

3. All coffee buttons are now available. Choose your preferred flavor and press the corresponding menu button. The machine will beep, and the function button and ambient light below the display will be lit.

4. The ground coffee function indicator light will flash, prompting you to add pre-ground coffee. Slowly add pre-ground coffee into the pre-ground coffee container using the scoop. The addition range is 7-13 g. (The accompanying scoop holds approximately 5-6 g. It is recommended to add two (level) scoops of pre-ground coffee.)

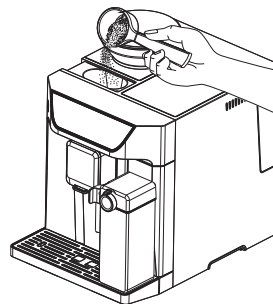

5. Press the same function button again to start dispensing coffee.

6. Brewing stops automatically at the set volume. To stop midway, press the same function button again. Upon completion, put the pre-ground coffee container lid on the pre-ground coffee container.

## MORE FUNCTIONS AND SETTINGS

### Adjusting Coffee Volume

The machine can adjust and memorize your preferred beverage volume. The adjustment steps are as follows:

1. After pressing a function button and when dispensing begins, press and hold the same button. The machine will beep once and continue dispensing.
2. Release the function button when your desired volume is reached. The dispensing stops at the desired volume. After stop, the machine will beep twice to indicate the new volume has been memorized.

### Adjusting Grind Size

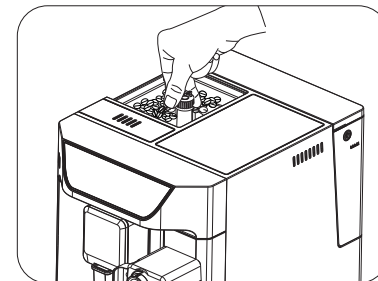

1. The grind coarseness may be changed by turning the adjustment dial inside the bean hopper while the machine is grinding coffee beans. The dots on the adjustment dial indicate the grind size levels.

**▲ WARNING** Never adjust the grind size when the grinder is not in operation, as this may damage the grinder.



### Mode Selection





The machine has three settings: Default Settings, Energy-saving Mode, and Fast Mode. In the Energy-saving Mode, the machine may conserve more power. In the Fast Mode, users may prepare coffee more quickly than in the Default Settings. The differences between the three modes are as follows:

	 Fast Mode	 Default Settings	 Energy-saving
Indicator light	On	On	Off
Pre-infusion	No	Yes	Yes
Auto shutdown time	30 mins	20 mins	10 mins
Cup Volume Memory	Yes	Yes	Yes

**TIPS:**

1. Pre-infusion is a function that moistens the ground coffee in the brewing unit with a small amount of water before extraction, allowing the coffee to expand for better pressure build-up in the brewing unit, which is helpful for extracting more coffee crema and flavor from the ground coffee.
2. The machine is equipped with an auto-off function. The auto-off time varies depending on the selected mode.

**To change the machine mode, follow the steps below:**

1. When the machine is in the standby mode, press and hold the Power ON/OFF button  for 5 seconds. The machine will beep twice, and the display will show the current mode.
2. Press the Espresso button  to select the Fast Mode; press the Lungo button  to select the Default Settings; press the Cold Brew button  to select the Energy-saving Mode. Two beeps indicate that the mode selection has been completed.



 **Note:** Pressing a lit button that does not correspond to the current mode will have no effect.

3. To exit without changes, press the Power ON/OFF button  again or wait for 5 seconds. The machine will return to the standby mode.





## CLEANING AND MAINTENANCE

Timely cleaning and maintenance are essential for extending the service life of the machine.

**Quick Clean**

1. Place a cup under the coffee spouts.
2. Fill the milk container with clean water and install the automatic milk frothing system.
3. Press the Quick Clean button . The machine will beep once, and the Quick Clean button  will be lit.
4. A small amount of hot water will be dispensed from the coffee spouts and milk frothing tube for rinsing. Use a container to catch the wastewater.
5. After cleaning, the machine will stop automatically. To end it early, press the Quick Clean button  again.

## Daily Deep Cleaning

1. In the standby mode, press and hold the Power ON/OFF button [  ] and the Quick Clean button [  ] for 5 seconds.
2. The Quick Clean button [  ] will flash. A large amount of water will be dispensed from the coffee spouts and milk foam spout for rinsing (it is recommended to place a container of at least 200 mL under the coffee spouts and milk foam spout to catch the wastewater).
3. After rinsing, the machine returns to the standby mode. To end it early, press the Quick Clean button [  ] again.

**⚠ WARNING** During cleaning, hot water will flow from the coffee spouts and milk frothing tube into the drip tray. Do not contact with splashing water.

## Cleaning the Drip Tray and Grounds Container

It is recommended to empty the grounds container and clean the drip tray every day.

**⚠ Note:** A steady indicator light [  ] indicates that the grounds container needs to be emptied; and a flashing indicator light [  ] indicates that the grounds container is missing.

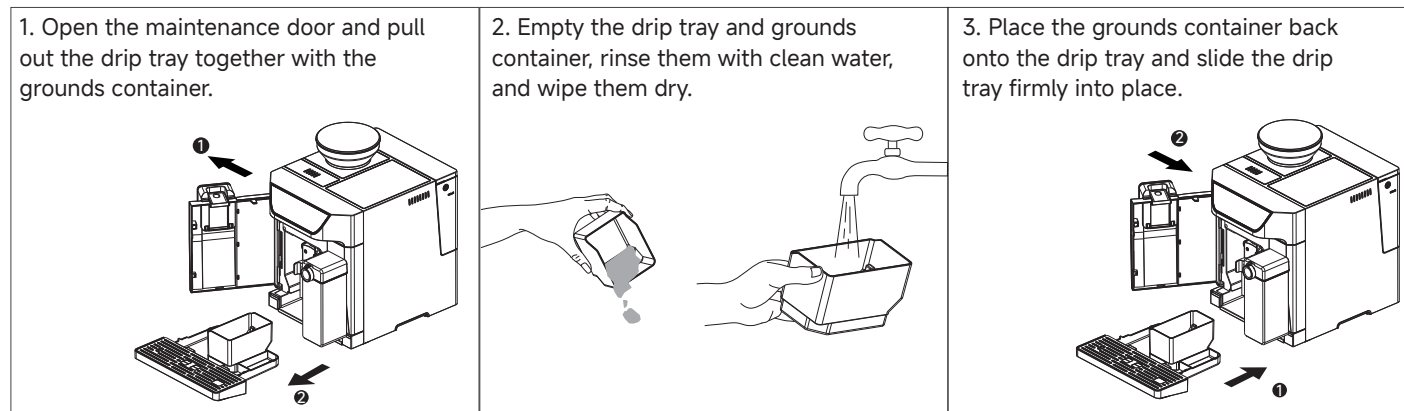

## Cleaning the Brewing Unit and Ground Coffee Outlet

1. Remove the pre-ground coffee container lid. Clean the pre-ground coffee channel using the cleaning brush.

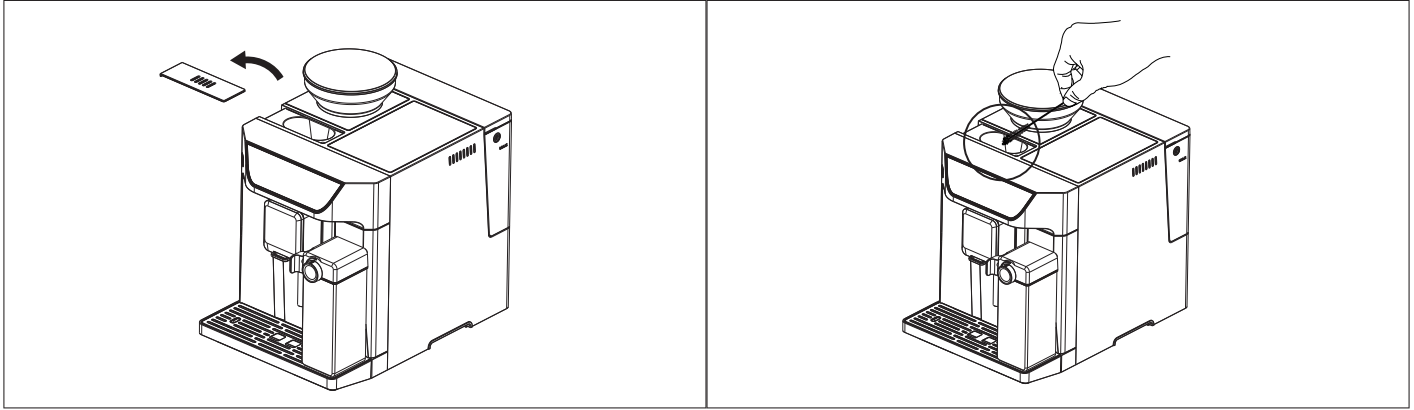

2. Open the maintenance door, pinch the release knob on the brewing unit, and remove it. Rinse it under running water.

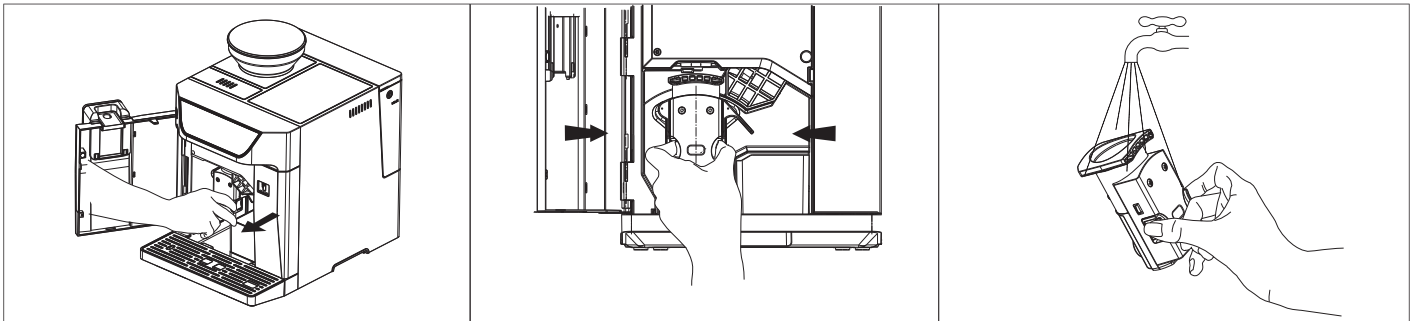

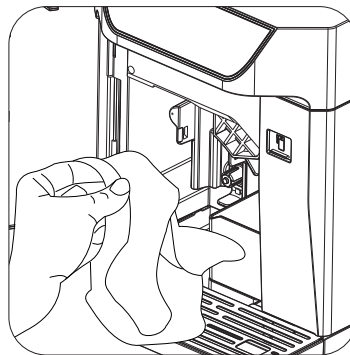
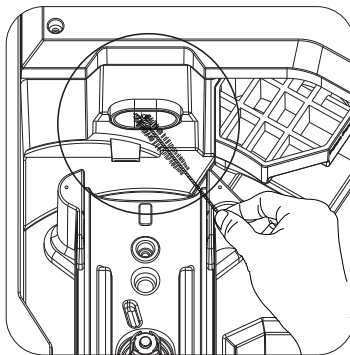

3. Clean the ground coffee outlet with the cleaning brush. Use a cloth to thoroughly clean the interior of the machine, and remove all coffee grounds or ground coffee residues from the machine.

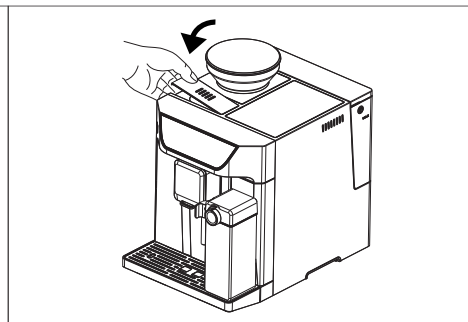
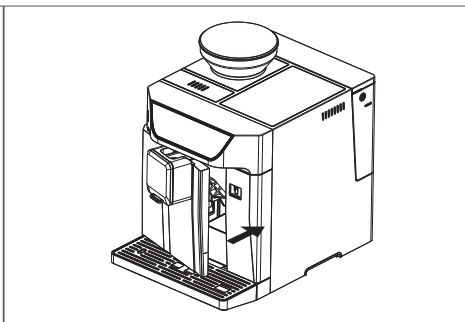
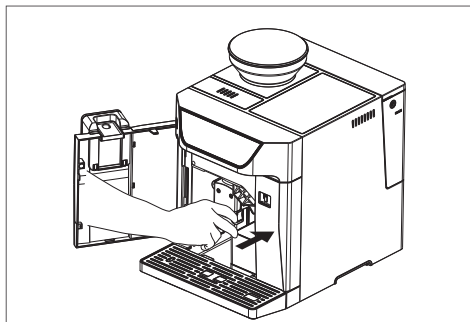

4. Air-dry the brewing unit, and then reinstall it back in place. Close the maintenance door and put the pre-ground coffee container lid on the pre-ground coffee container.







**Reminders:**

1. After use for a period of time, ground coffee may stick to the inner wall of the ground coffee outlet. It is recommended to clean it regularly as described above to ensure that the ground coffee flows smoothly into the brewing unit.
2. A steady indicator light [  ] indicates that the maintenance door is missing / installed improperly; and a flashing indicator light [  ] indicates that the brewing unit is missing or installed improperly.

**Resetting the Brewing unit**

If the brewing unit cannot align with the drive shaft during installation, reset a brewing unit drive shaft:

1. Remove the water tank from the machine.
2. Open the maintenance door, take out the grounds container, and close the maintenance door again.
3. After steps 1 and 2, the indicator lights [  ], [  ] and [  ] will flash.
4. Press and hold the Power ON/OFF button [  ] for 5 seconds until a beep sounds.
5. Wait for a mechanical operation sound, indicating that the reset is completed.

**Cleaning the Water Tank**

1. Remove the water tank from the machine and rinse it with clean water.
2. Fill it with potable water. Do not exceed the MAX level. Then reinstall it on the machine.

**Cleaning the Milk Frothing System****Reminders:**

Be sure to perform this step within 30 minutes after using the milk frother to ensure that the automatic milk frother functions properly.

1. Remove the milk container from the machine. Empty the milk container and rinse it with clean water.
2. Remove the milk container lid, and then take the milk frothing system out of the milk container.

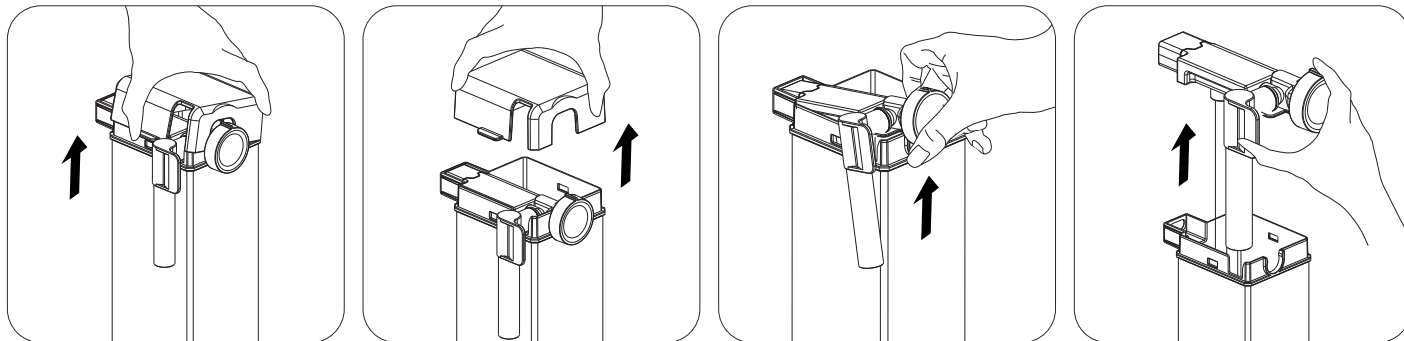

3. Disassemble the entire milk frothing system and rinse all parts with clean water. Clean plastic parts by the cleaning brush to ensure no milk residue.

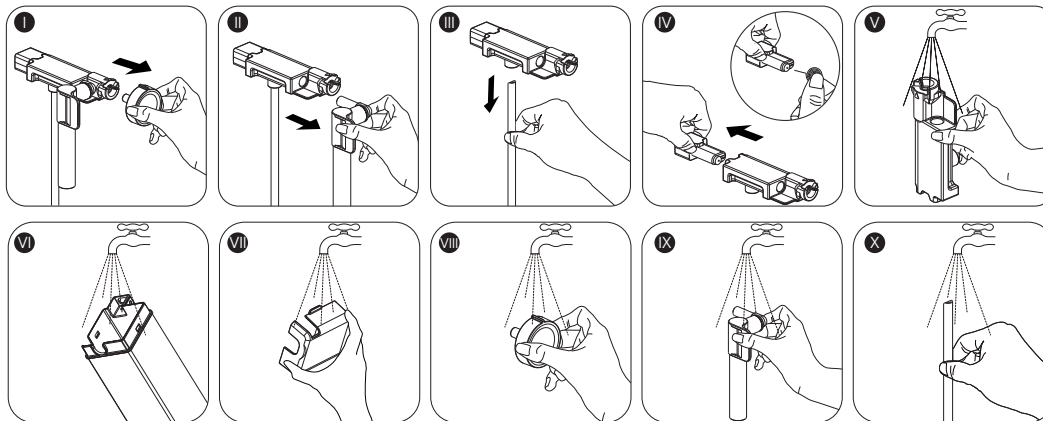



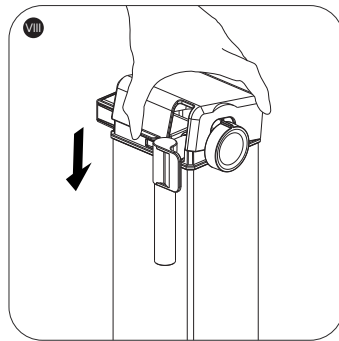
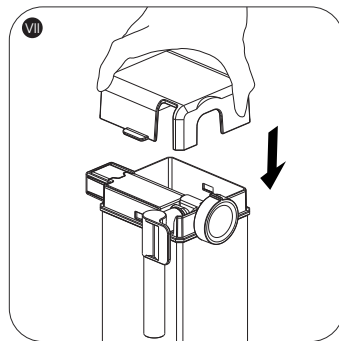
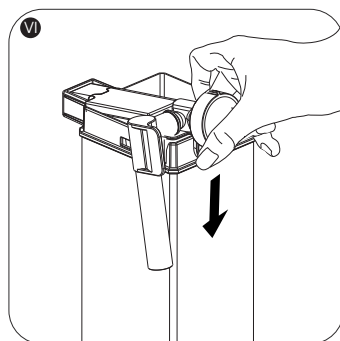
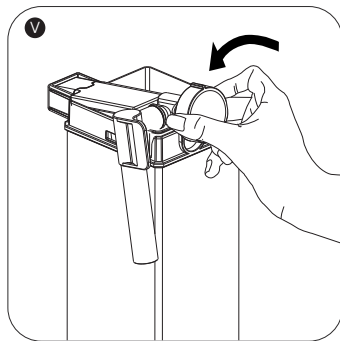
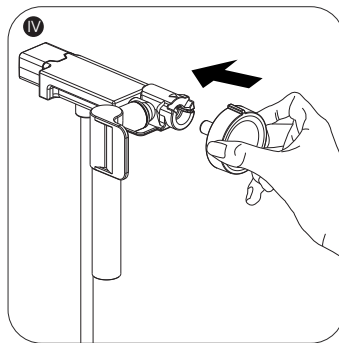
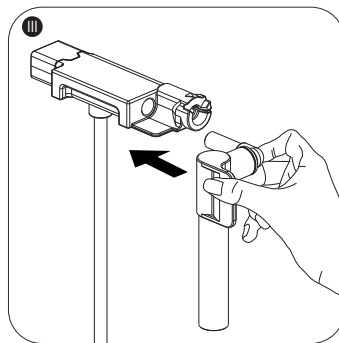
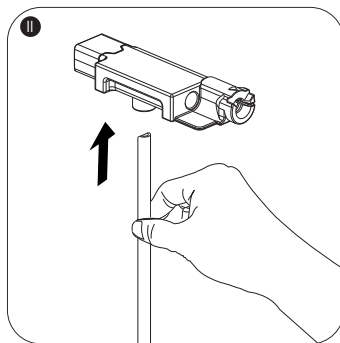
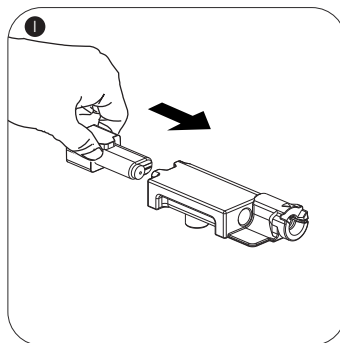







4. After cleaning and wiping dry all parts and reassemble them correctly into the milk container.



5. Fill the milk container with clean water and connect it to the machine.
6. Press the Quick Clean button [  ] Water in the milk container will flow through the milk frothing system to clean the milk circuit. After cleaning, the machine stops automatically. To end it early, press the same button again.

## Descaling

A steady indicator light [  ] indicates that descaling is required. To keep the machine in the optimal state, perform this function at least monthly, or more frequently depending on water hardness.





1. Fill the water tank to the MAX level and add one pack of descaler into the water tank.
2. Plug the power cord into a socket. Place a sufficiently large container under the coffee spouts.
3. In the standby mode, press and hold the Power ON/OFF button [  ] and the Espresso button [  ] for 5 seconds. After two beeps, the descaling indicator light [  ] and the Espresso button [  ] will flash.
4. Press the Espresso button [  ] to confirm and start the descaling process. To cancel the descaling and return to the standby mode midway, press the Power ON/OFF button [  ] .
5. During descaling, the indicator light [  ] will flash.
6. When the water tank is empty, the indicator light [  ] and Espresso button [  ] will flash. Remove the water tank, discard any remaining solution, and then refill it to the MAX level with fresh tap water. Once the water tank is full, the indicator light will turn off and the descaling process continues.
7. The machine will turn off automatically when descaling is completed.

## WARNING

- Do not use vinegar or other cleaners for descaling, as they may damage the machine.
- Keep your skin/body away from hot water.
- To ensure that the descaling process is completed smoothly, be patient in the operation process.

## System Emptying Function

Use the system emptying function before storage, for frost protection, or before handing over for repair.

1. In the standby mode, press and hold the Power ON/OFF button [  ] and the Lungo button [  ]. The machine will beep once, followed by two beeps after 5 seconds.
2. Then the indicator light [  ] will flash.
3. Remove the water tank from the machine. The indicator light [  ] will stay steadily lit, indicating the emptying is in progress. A small amount of water will be dispensed from the coffee spouts. To cancel the emptying and return to the standby mode, press the Power ON/OFF button [  ] before removing the water tank.
4. The machine will turn off automatically once the system emptying function is completed.

Important: After performing the system emptying function, before next use, press and hold the Hot Milk Foam/Hot Water button [  ] for 3 seconds until water flows from the spouts.

## TROUBLESHOOTING

Issue	Possible Cause	Solution
The machine does not work.	The machine is not connected to power.	<ol style="list-style-type: none"> <li>1. Check the power cord and plug.</li> <li>2. Plug the power cord and press the Power ON/OFF button.</li> </ol>
No response or delayed response occurs when function buttons on the panel are pressed several times.	The machine is affected by electromagnetic interference. The panel is dirty.	<ol style="list-style-type: none"> <li>1. Disconnect power. Restart the machine after a few minutes.</li> <li>2. Clean the panel with the provided cloth.</li> </ol>

Issue	Possible Cause	Solution
Coffee is not hot enough.	The cup is not preheated. The brewing unit is too cold.	Before making coffee, rinse the machine three times using the hot water function.
No coffee flows from the spouts.	The system emptying function may have been used previously.	Press and hold the Hot Milk Foam/Hot Water button for 3 seconds until water flows from the spouts.
The quality of the first cup of coffee is poor.	During the first run of the grinder, insufficient ground coffee may be supplied to the brewing unit.	Discard this cup of coffee and try making a new one.
Coffee has no foam.	The coffee beans are not fresh.	Replace with or use a suitable brand of coffee beans.
Touch buttons are insensitive.	<ol style="list-style-type: none"> <li>1. Buttons are not pressed from the front of the machine.</li> <li>2. The panel is dirty.</li> </ol>	<ol style="list-style-type: none"> <li>1. Press the bottom of the button icon from the front of the machine.</li> <li>2. Clean the panel with the provided cloth.</li> </ol>
Machine preheating takes too long.	There is excessive scale build-up.	Perform the descaling function for the machine.
The water tank is removed/water level in the water tank is very low, but no alert is given.	The area near the water tank connector is wet.	Wipe dry any water around the water tank connector.

Issue	Possible Cause	Solution
The inner part of drip tray(Under brewing unit) is filled with a lot of water.	Ground coffee is too fine, blocking the water outlet.	Adjust the grind size to a larger dot while the grinder is running.
Coffee flows too slowly or drips.	Ground coffee is too fine, blocking the water outlet.	Adjust the grind size to a larger dot while the grinder is running.
The low bean indicator light flashes, but the hopper has plenty of beans.	<ol style="list-style-type: none"> <li>1.If new machine, needs some beans to run through.</li> <li>2.The internal ground coffee outlet is clogged.</li> </ol>	<ol style="list-style-type: none"> <li>1.Continue to make 3-4 cups of espresso until the machine is working properly.</li> <li>2. Follow the steps in the section "Cleaning the brewing unit and Ground Coffee Outlet".</li> </ol>
The machine does not produce milk foam.	<ol style="list-style-type: none"> <li>1. The automatic milk frother is dirty, or assembled or installed incorrectly.</li> <li>2. Holes in the milk pipe connector are blocked by milk residues.</li> <li>3. An unsuitable type of milk is used.</li> <li>4. The milk temperature is too high.</li> </ol>	<ol style="list-style-type: none"> <li>1. Clean the automatic milk frother and ensure it is assembled or installed correctly.</li> <li>2. Clean the connector according to the section "Cleaning the Milk Frothing System", and ensure that all holes in the connector are clear.</li> <li>3. Different types of milk produce different amounts or textures of foam. Semi-skimmed or whole milk works well.</li> <li>4. Use cold milk at approximately 5°C to ensure good effects.</li> </ol>

Issue	Possible Cause	Solution
The milk frothing system is clogged with hard-to-clean milk residues.	The milk frothing system is not cleaned for an extended period.	Soak the milk frothing system in warm water for 1 hour, then follow steps in the section "Cleaning the Milk Frothing System". Use the frothing function repeatedly for cleaning until water flows smoothly from the outlet.
Milk sprays onto the table.	The milk outlet pipe is not positioned in place.	Adjust the outlet pipe to a suitable angle and length to fit the cup size and height.
The descaling indicator light keeps flashing even after the descaling process.	The descaling process is not completed.	Wait patiently until the process is completed. The machine will turn off automatically. Do not turn off the machine manually.
The brewing unit cannot be installed.	The drive shaft of brewing unit is not in the correct position.	Refer to the reset operation instructions in the section "Resetting the Brewing Unit".

## ORDERING ACCESSORIES

If you have difficulty obtaining appliance accessories, please contact

 <https://global.dreametech.com>

## ENVIRONMENT

Do not dispose of the appliance with regular household waste at the end of its life. Instead, take it to designated recycling collection points. This helps protect the environment.

## WARRANTY AND SERVICE

Under the consumer protection laws of your jurisdiction, this product is subject to statutory guarantees that cannot be excluded. In case of a major failure, you are entitled to request a replacement or refund, as well as compensation for any other reasonably foreseeable losses or damages. For non-major defects, you may also request repair or replacement.

This warranty does not affect any other rights you may have under mandatory local consumer protection laws; where such laws require a longer warranty period, the legal provisions shall prevail.

This warranty does not cover damages or defects resulting from:

- 1) Commercial or unintended use of this product designed for personal/household purposes.
- 2) Failure to follow operation or installation instructions specified in the user manual.
- 3) Evidence of improper repair, use of non-genuine parts or unapproved accessories.
- 4) Mechanical stress, chemical exposure, electromagnetic interference, extreme high or low temperatures, corrosion, oxidation, or ingress of foreign objects, substances, liquids, insects, or animals.
- 5) Normal wear and tear due to aging, or technical condition or appearance deterioration from prolonged use.
- 6) Invalid warranty claims due to lacking proof as explicitly required, including model number, product serial number, date of purchase, and buyer's signature or other valid purchase proof.

## PRODUCT WARRANTY CARD

Customer Name	Mailing Address	Contact Phone Number	Product Name and Model (Number)	Product SN	Product Purchase Date

## MAINTENANCE

	Description of Faults and Replacement Parts	Maintenance Date	Service & Maintenance Center
1			
2			
3			

For more information & after-sales support, contact us via

 <https://global.dreametech.com>

## SICHERHEITSHINWEISE

Diese wichtigen Sicherheitshinweise sind ein wesentlicher Bestandteil dieses Geräts. Lesen Sie vor Erstgebrauch dieses Geräts alle Sicherheitshinweise aufmerksam durch. Bewahren Sie das Benutzerhandbuch für zukünftiges Nachschlagen auf und stellen Sie es anderen Benutzern zur Verfügung.

Dieses Gerät ist ausschließlich für den Hausgebrauch bestimmt und muss strikt gemäß dieser Bedienungsanleitung betrieben werden.

Bedienen Sie das Gerät stets vorsichtig und weisen Sie andere auf mögliche Gefahren hin.

### **▲ WARNHINWEISE**

1. Dieses Gerät kann von Kindern ab 8 Jahren verwendet werden, wenn sie beaufsichtigt werden oder Anleitungen zur sicheren Verwendung des Geräts erhalten haben und die damit verbundenen Gefahren verstehen.
2. Reinigungs- und Wartungsarbeiten dürfen nicht von Kindern durchgeführt werden, es sei denn, sie sind älter als 8 Jahre und werden beaufsichtigt.
3. Halten Sie das Gerät und das Netzkabel außerhalb der Reichweite von Kindern unter 8 Jahren.
4. Das Gerät kann von Personen mit eingeschränkten körperlichen, sensorischen oder geistigen Fähigkeiten oder mangelnder Erfahrung und Kenntnis verwendet werden, wenn sie beaufsichtigt oder in der sicheren Verwendung des Geräts unterwiesen wurden und die damit verbundenen Gefahren verstehen.
5. Kinder dürfen nicht mit dem Gerät spielen. Lassen Sie das Gerät während des Betriebs nicht unbeaufsichtigt. Bewegen Sie das Gerät während des Betriebs nicht.
6. Wenn das Netzkabel beschädigt ist, muss es vom Hersteller, dessen Kundendienst oder einer ähnlich qualifizierten Person ersetzt werden, um Gefahren zu vermeiden.
7. Die Kaffeemaschine darf während des Betriebs nicht in einem Schrank aufgestellt werden. Betreiben Sie das Gerät nicht in einem geschlossenen Raum oder innerhalb eines Schanks.
8. Nicht für den gewerblichen Gebrauch. Dieses Gerät ist nur für den Hausgebrauch bestimmt. Verwenden Sie dieses Gerät nur für seinen vorgesehenen Zweck. Nicht in fahrenden Fahrzeugen oder auf Booten verwenden. Nicht im Freien verwenden. Unsachgemäße Verwendung kann Verletzungen verursachen.
9. Zum Schutz vor Stromschlag dürfen das Kabel, die Stecker oder das Gehäuse nicht in Wasser oder andere Flüssigkeiten eingetaucht werden.
10. Eine strenge Aufsicht ist erforderlich, wenn das Gerät von Kindern benutzt wird oder sich in dessen Nähe befindet.

11. Netzstecker ziehen, wenn das Gerät nicht verwendet wird und vor der Reinigung. Vor dem Anbauen oder Abnehmen von Teilen sowie vor der Reinigung des Geräts abkühlen lassen.
12. Betreiben Sie das Gerät nicht mit einem beschädigten Netzkabel oder Stecker, und betreiben Sie es nicht, wenn es eine Fehlfunktion aufweist oder in irgendeiner Weise beschädigt wurde. Geben Sie das Gerät zur Überprüfung, Reparatur oder Einstellung an den Kundendienst.
13. Die Verwendung von Zubehörteilen, die nicht vom Gerätehersteller empfohlen werden, kann zu Feuer, Stromschlag oder Verletzungen führen.
14. Lassen Sie das Netzkabel nicht über den Rand eines Tisches oder einer Arbeitsplatte hängen oder heiße Oberflächen berühren.
15. Nicht auf oder in der Nähe eines heißen Gas- oder Elektroherds oder in einem beheizten Ofen aufstellen.
16. Schließen Sie vor der Verwendung des Geräts den Netzstecker an einer geeigneten Steckdose an. Zum Trennen schalten Sie das Gerät aus und ziehen Sie dann den Netzstecker.
17. Bevor Sie die Kaffeemaschine zum ersten Mal verwenden, entfernen Sie sämtliches Verpackungsmaterial und alle Werbeaufkleber und entsorgen Sie diese ordnungsgemäß.
18. Stellen Sie das Gerät auf eine stabile, hitzebeständige, ebene und trockene Oberfläche, fern vom Rand der Arbeitsplatte.
19. Betreiben Sie das Gerät nicht auf oder in der Nähe von heißen Oberflächen wie Warmhalteplatten, Öfen oder Gasherden.
20. Der Stromverbrauch im Aus-Modus beträgt 0,3 W.
21. Vor der Verwendung rollen Sie das Netzkabel aus und ziehen Sie es gerade.
22. Die Spannung auf dem Typenschild muss mit der örtlichen Netzspannung übereinstimmen.
23. Trennen Sie das Gerät nicht vom Stromnetz, indem Sie am Kabel ziehen.
24. Verlegen Sie das Netzkabel nicht über scharfe Kanten.
25. Schalten Sie das Gerät in folgenden Situationen aus und trennen Sie es vom Stromnetz:
  - Vor dem Befüllen des Wassertanks
  - Vor dem Entfernen oder Anbauen von Teilen des Geräts
  - Vor der Reinigung oder Wartung
  - Wenn das Gerät eine Fehlfunktion aufweist
  - Nach Gebrauch
  - Wenn das Gerät unbeaufsichtigt ist
26. Füllen Sie den Wassertank nicht mit heißem Wasser, Milch oder anderen Flüssigkeiten.

## ⚠ WARNHINWEISE

27. Dieses Gerät ist ausschließlich für Kaffeebohnen vorgesehen. Fügen Sie dem Kaffeebohnenbehälter nichts Weiteres hinzu.
28. Wischen Sie das Gerät außen mit einem weichen Tuch ab. Um Schäden zu vermeiden, verwenden Sie
29. keine alkalischen Reinigungsmittel.
30. Wenn das Gerät über einen längeren Zeitraum nicht verwendet wird, entleeren Sie den Wassertank. Tauchen Sie das Gerät nicht in Wasser oder andere Flüssigkeiten.
31. Versuchen Sie nicht, das Gerät zu öffnen oder in seine Teile zu zerlegen. Reparaturen müssen von einem autorisierten Kundendienst des Herstellers durchgeführt werden.
32. Verwenden Sie die Maschine nur in Umgebungen mit einer Umgebungstemperatur zwischen 10 °C und 40 °C.
33. Vergewissern Sie sich vor Gebrauch, dass das Produkt korrekt montiert ist, und befolgen Sie die entsprechenden Anleitungen in diesem Handbuch.
34. Um die Lebensdauer der Maschine zu gewährleisten, wird gereinigtes oder gefiltertes Wasser empfohlen.
35. Um die ordnungsgemäße Funktion der Maschine zu gewährleisten, wird empfohlen, keine Komponenten dieses Produkts in der Spülmaschine zu reinigen.



Dieses Zeichen weist darauf hin, dass dieses Produkt nicht mit anderem Hausmüll entsorgt werden darf. Um mögliche Schäden für die Umwelt oder die menschliche Gesundheit durch unkontrollierte Abfallentsorgung zu vermeiden, recyceln Sie es verantwortungsbewusst, um die nachhaltige Wiederverwendung von Materialressourcen zu fördern. Um Ihr gebrauchtes Gerät zurückzugeben, nutzen Sie bitte die Rückgabe- und Sammelsysteme oder wenden Sie sich an den Händler, bei dem das Produkt gekauft wurde. Sie können dieses Produkt zur umweltgerechten Entsorgung annehmen.

**Bewahren Sie diese Anleitung für zukünftige Verwendung auf.**

# BESCHREIBUNG DER PRODUKTKOMPONENTEN

<b>1</b>	Deckel der Bohnenbehältererweiterung
<b>2</b>	Bohnenbehältererweiterung
<b>3</b>	Bohnenbehälterdeckel
<b>4</b>	Kaffeebohnenbehälter
<b>5</b>	Deckel des Behälters für vorgemahlene Kaffee
<b>6</b>	Behälter für vorgemahlene Kaffee
<b>7</b>	Bedienfeld
<b>8</b>	Verstellbarer Kaffeeauslauf
<b>9</b>	Wartungstür
<b>10</b>	Behälter für Kaffeesatz
<b>11</b>	Tropfschalenabdeckung
<b>12</b>	Tropfschale
<b>13</b>	Brüheinheit
<b>14</b>	Wassertank
<b>15</b>	Reinigungsbürste
<b>16</b>	Netzkabel
<b>17</b>	Milchbehälterdeckel
<b>18</b>	Milchbehälter
<b>19</b>	Milchaufschäumssystem
<b>20</b>	Kaffeelöffel
<b>21</b>	Reinigungsnadel

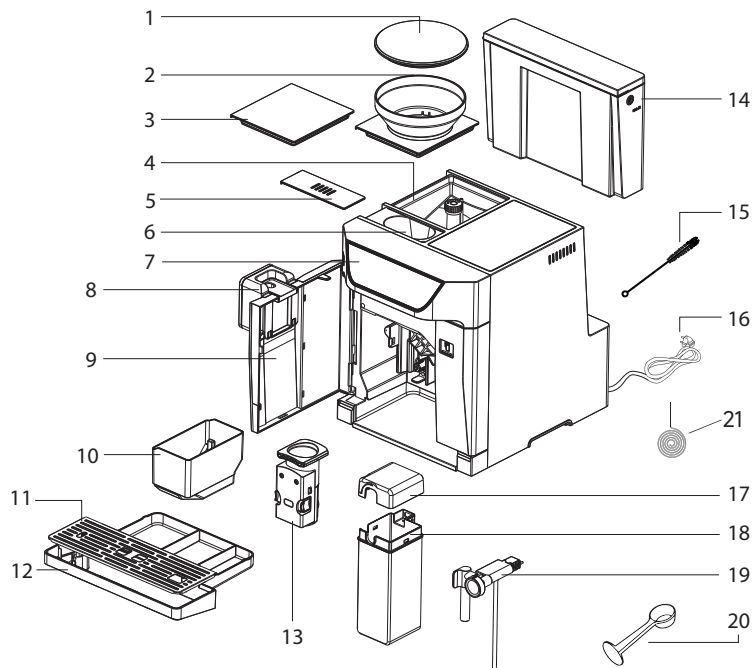

Zubehör: Die Verpackung enthält außerdem ein Reinigungstuch und drei Packungen Entkalker.



### Ein- / Aus-Taste

Befindet sich an der Vorderseite der Maschine

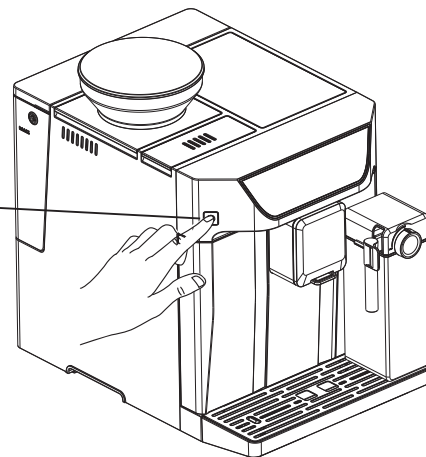

Espresso



Lungo



Cold Brew



x2



Flat White



Cappuccino



Clean



Latte Macchiato



Symbol	Funktion	Beschreibung
	Espresso	Die Standardmenge beträgt ca. <b>~30</b> ml mit einem einstellbaren Bereich von <b>~20--80</b> ml.
	Lungo	Die Standardmenge beträgt ca. <b>~60</b> ml mit einem einstellbaren Bereich von <b>~25--180</b> ml.
	Cold Brew	Die Standardmenge beträgt ca. <b>~80</b> ml. Im Vergleich zur traditionellen Heißextraktion verwendet Cold Brew eine niedrigere Extraktionstemperatur für eine langsame, pulsierende Zubereitung bei niedriger Temperatur. Die Zubereitung einer Tasse dauert etwa 3 Minuten. Wir empfehlen, mit Eis zu servieren, um den Geschmack zu verbessern.
	Flat White	Die Standardmenge Espresso beträgt ca. <b>~25</b> ml mit einem einstellbaren Bereich von <b>~25--60</b> ml. Die Standardmenge Milchschaum beträgt ca. <b>~130</b> ml mit einem einstellbaren Bereich von <b>5-90</b> s.
	Cappuccino	Die Standardmenge Espresso beträgt ca. <b>~30</b> ml mit einem einstellbaren Bereich von <b>~25-250</b> ml. Die Standardmenge Milchschaum beträgt ca. <b>~150</b> ml mit einem einstellbaren Bereich von <b>5-90</b> s.
	Latte Macchiato	Die Standardmenge Espresso beträgt ca. <b>~35</b> ml mit einem einstellbaren Bereich von <b>~25--250</b> ml. Die Standardmenge Milchschaum beträgt ca. <b>~180</b> ml mit einem einstellbaren Bereich von <b>5-90</b> s.
	Hot Milk Foam / Hot Water	Ein Klick: 150 ml heißer Milchschaum, mit einem einstellbaren Bereich von <b>5-90</b> s. 3 Sekunden gedrückt halten: 150 ml heißes Wasser, mit einer einstellbaren Ausgabe bis zu <b>~250</b> ml.

Symbol	Funktion	Beschreibung
	Vorgemahlener Kaffee / Kaffeestärkeauswahl	Die Standard-Kaffeestärke ist Stufe 2  Stufe 1  Stufe 2  Stufe 3  Vorgemahlener Kaffee
<b>x2</b>	Double Shot-Option	Nur anwendbar auf Espresso, Lungo und Cold Brew. Startet zwei aufeinanderfolgende Mahl- und Brühvorgänge.
	Schnellreinigung	Reinigt die Kaffeeausläufe und den Milchauslauf mit heißem Wasser.
	Leuchtet: Vorgemahlener Kaffee	Dosierung vorgemahlener Kaffee: 7-13 g (Nicht überladen. Zu viel gemahlener Kaffee kann die Maschine beschädigen).
	Blinkt: Wassertank fehlt / niedriger Wasserstand	1. Füllen Sie ausreichend Wasser nach, um die Warnung zu löschen. 2. Installieren Sie den Wassertank korrekt, um die Warnung zu löschen.
	Blinkt: Kaffeebohnen fehlen	Füllen Sie Kaffeebohnen im Bohnenbehälter nach, um die Warnung zu löschen.
	Leuchtet: Behälter für Kaffeesatz voll Blinkt: Behälter für Kaffeesatz fehlt	1. Leeren Sie den Behälter für Kaffeesatz und installieren Sie ihn korrekt, um die Warnung zu löschen. 2. Eine Erinnerung wird alle 10 Tassen ausgelöst.
	Blinkt: Brüheinheit fehlt / falsch installiert Leuchtet: Wartungstür falsch installiert	Installieren Sie die Brüheinheit oder Wartungstür korrekt, um die Warnung zu löschen.
	Leuchtet: Entkalkung erforderlich Blinkt: Entkalkung läuft	Beenden Sie die Entkalkung, um die Warnung zu löschen.
	Blinkt: Entleerung läuft	Die Systementleerungsfunktion ist aktiv.
	Blinkt: Milchbehälter fehlt	Installieren Sie den Milchbehälter korrekt, um die Warnung zu löschen.

## KOMBINIERTE TASTENFUNKTIONEN:

### 1. Werkseinstellungen wiederherstellen:

Halten Sie die Ein- / Aus-Taste für 5 Sekunden gedrückt [  ] + Vorgemahlener Kaffee / Kaffeestärkeauswahl [  ] ;

### 2. Entkalkungsfunktion aktivieren:

Halten Sie die Ein- / Aus-Taste für 5 Sekunden gedrückt [  ] + Espresso [  ] ;

### 3. Systementleerungsfunktion aktivieren:

Halten Sie die Ein- / Aus-Taste für 5 Sekunden gedrückt [  ] + Lungo [  ] ;

### 4. Tägliche Tiefenreinigung aktivieren:

Halten Sie die Ein- / Aus-Taste für 5 Sekunden gedrückt [  ] + Quick Clean [  ] ;

## MASCHINE AUFSTELLEN

1. Entfernen Sie alle Schutzfolien, Aufkleber und andere Verpackungsmaterialien von der Maschine.
2. Wählen Sie eine sichere und stabile Oberfläche mit einer leicht zugänglichen Steckdose in der Nähe. Stellen Sie sicher, dass ausreichend Platz um die Maschine herum vorhanden ist.
3. Setzen Sie den Wassertank in die Maschine ein und sichern Sie ihn.

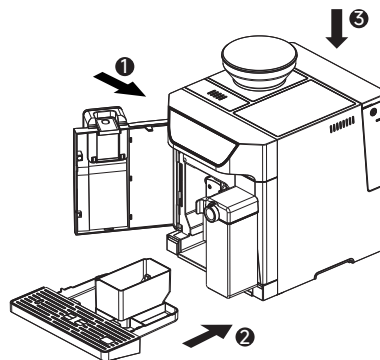

4. Montieren Sie das automatische Milchaufschäumsystem (für Milchgetränke): Nehmen Sie die Milchbehälter-Baugruppe aus der kleinen Verpackung und setzen Sie sie in den Milchanschluss am Maschinengehäuse ein.

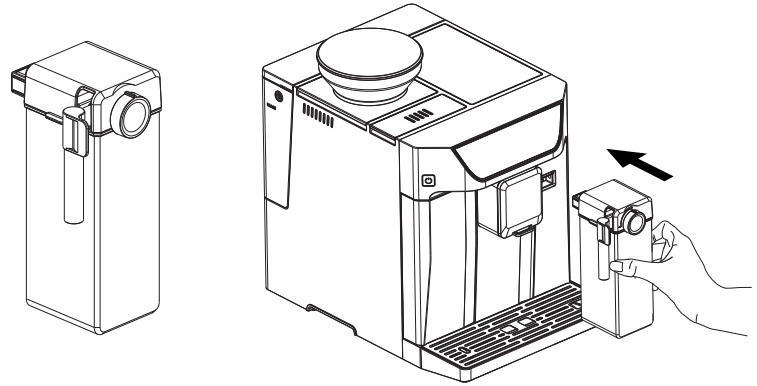

5. Wickeln Sie das Netzkabel ab und richten Sie es gerade. Stecken Sie das Netzkabel in eine geeignete Steckdose.

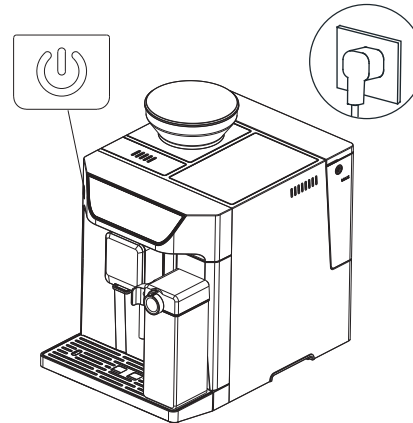

## ERSTE VERWENDUNG

### ① Füllen Sie Wasser in den Wassertank

(1) Heben Sie den Wassertank am Deckel an und entfernen Sie ihn aus der Maschine. (2) Spülen Sie den Tank aus und füllen Sie ihn dann mit Trinkwasser. Überschreiten Sie nicht den MAX-Füllstand. Setzen Sie den Wassertank wieder korrekt zurück.

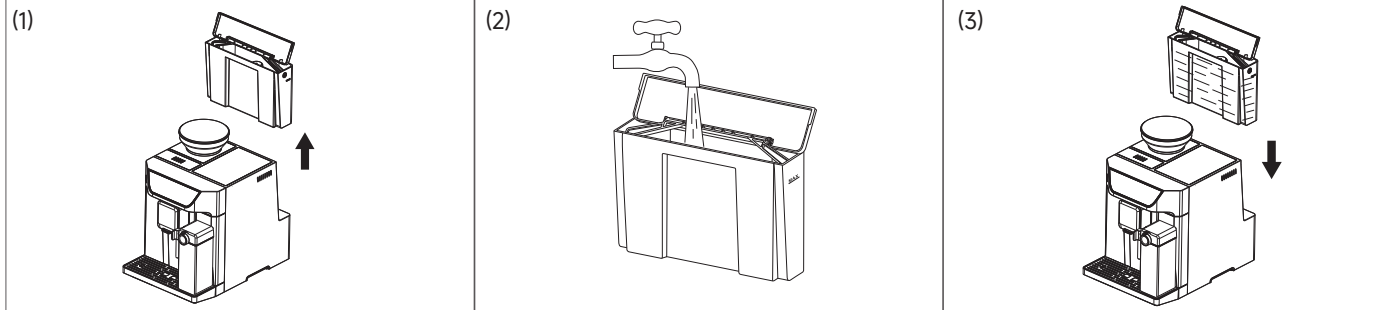

### ② Füllen Sie Kaffeebohnen in den Bohnenbehälter

(1) Entfernen Sie den Deckel des Bohnenbehälters.

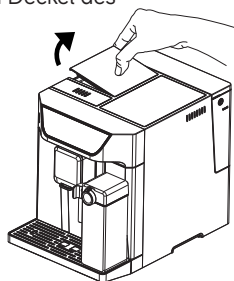

(2) Füllen Sie Kaffeebohnen in den Bohnenbehälter. Die maximale Kapazität des Standard-Bohnenbehälters beträgt ca. 250 g.



(3) Setzen Sie den Deckel auf den Bohnenbehälter.

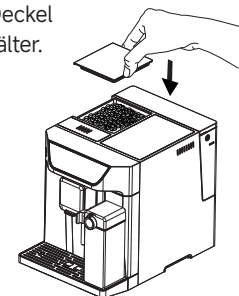

Füllen Sie mehr Bohnen in die Bohnenbehältererweiterung ein (max. Kapazität: ca. ~450 g).

(1)

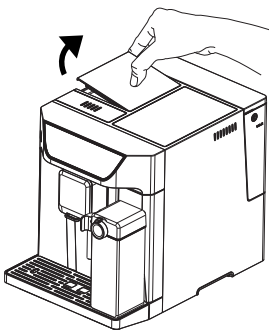

(2)

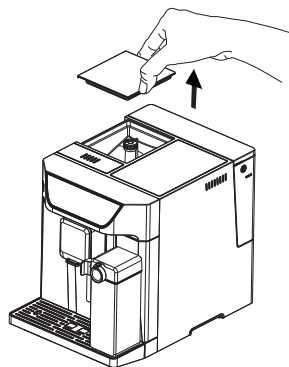

(3)

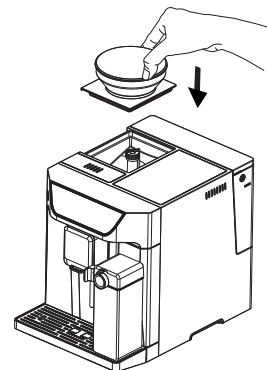

(4)

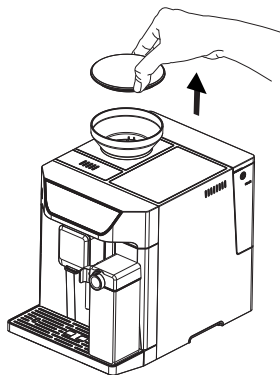

(5)

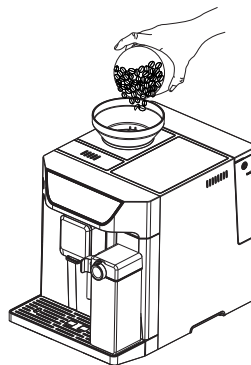

(6)

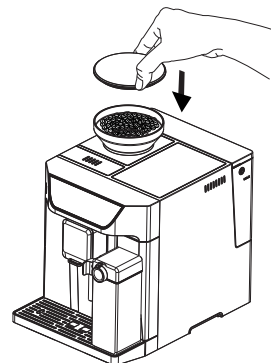

**III Füllen Sie Milch in den Milchbehälter (erforderlich für die Zubereitung von Milchgetränken)**



(1) Nehmen Sie den Milchbehälter heraus, spülen und trocknen Sie ihn aus.

(2) Entfernen Sie den Deckel, füllen Sie Milch in den Milchbehälter ein und setzen Sie den Deckel wieder zurück. Die maximale Kapazität beträgt 500 ml. Für ein optimales Aufschäumergebnis empfehlen wir, kalte Milch (ca. 5 °C) mit einem Fettgehalt von mindestens 3 % zu verwenden.

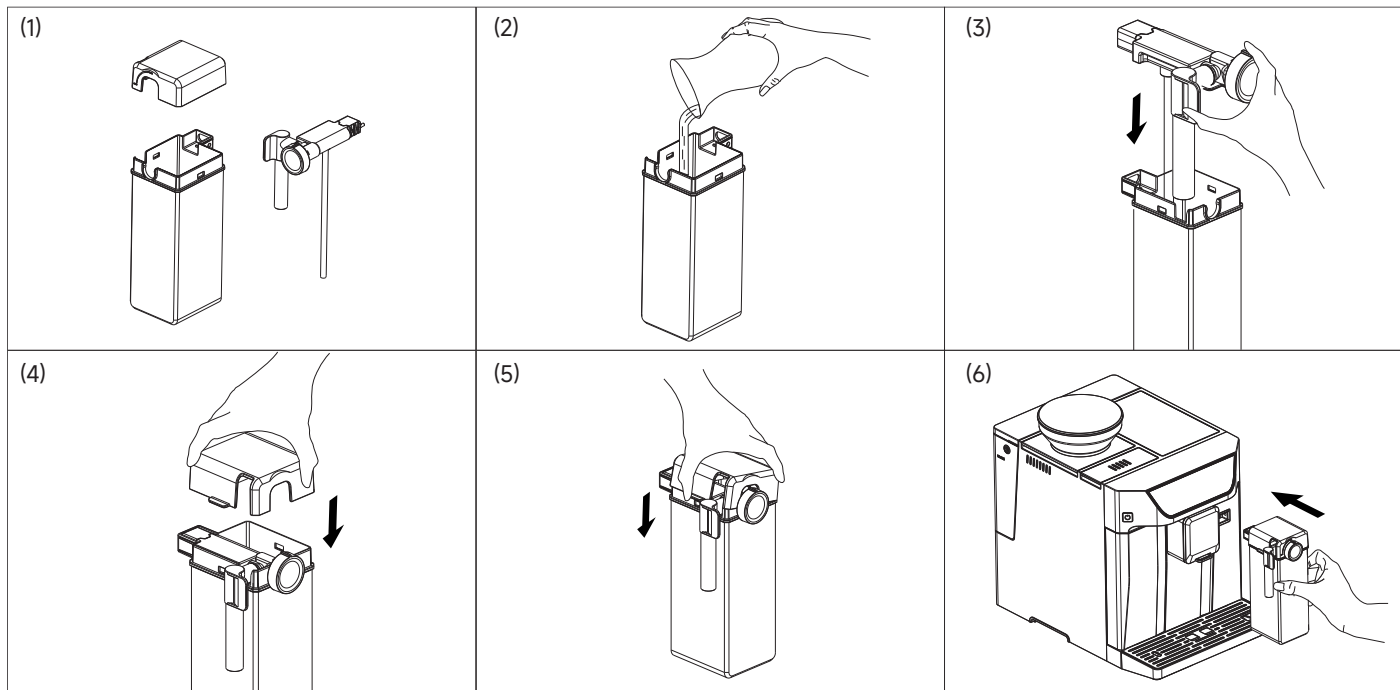
(3) Installieren Sie den Milchbehälter wieder am Milchanschluss am Maschinengehäuse.



#### IV Drücken Sie die Ein- / Aus-Taste.

Die Maschine schaltet sich ein. Sie hören einen Signalton und die Hintergrundbeleuchtung schaltet sich ein. Die Schnellreinigungstaste [  ] blinkt. Vergewissern Sie sich, dass die Tropfschale unter dem Kaffeeauslauf eingesetzt ist und der Wassertank ausreichend Wasser enthält. Die Maschine beginnt mit dem Vorheizen und spült automatisch eine kleine Menge Wasser durch. Sie können die Schnellreinigungstaste während des [  ] Vorgangs drücken, um das Spülen zu stoppen.

#### V Nach dem Spülen wechselt die Maschine in den Standby-Modus





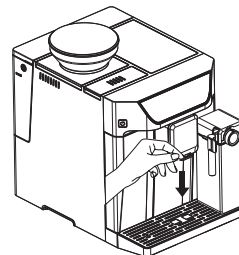
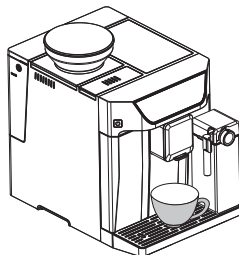
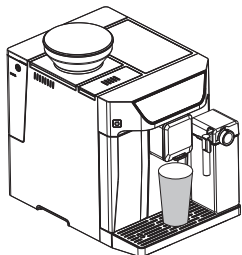

##### WICHTIGE HINWEISE:

1. Füllen Sie kein Wasser direkt in den Wassertank ein, wenn dieser an der Maschine befestigt ist.
2. Füllen Sie niemals warmes Wasser, heißes Wasser, Sodawasser oder andere Flüssigkeiten in den Wassertank ein, da dies den Tank und die Maschine beschädigen kann.
3. Nur Kaffeebohnen dürfen in den Bohnenbehälter gegeben werden. Füllen Sie keinen gemahlene Kaffee, Instantkaffee, karamellisierten Kaffee oder andere Substanzen ein, um Schäden an der Maschine zu vermeiden.



## KAFFEE ZUBEREITEN

1. Stellen Sie Ihre Tasse unter die Kaffeeausläufe und passen Sie die Höhe des Auslaufs an (ca. 10-14 cm über der Tropfschale). Diese Maschine hat zwei Kaffeeausläufe, sodass Sie unter jeden Auslauf eine Tasse stellen können, um zwei Tassen Kaffee gleichzeitig zuzubereiten. Wenn Sie nur eine Tasse verwenden, achten Sie darauf, dass ihre Öffnung groß genug ist, um den Bereich beider Kaffeeausläufe abzudecken.



2. Drücken Sie die Taste Vorgemahlener Kaffee/Kaffeestärkeauswahl, um  die gewünschte Stärke aus den drei verfügbaren Stufen zu wählen. Standardeinstellung ist Stufe 2. Die Kontrollleuchte unter der ausgewählten Stärkestufe leuchtet auf.
3. Wählen Sie Ihren bevorzugten Kaffeegeschmack, indem Sie die entsprechende Taste im Kaffeefunktionsmenü drücken. Die Maschine gibt einen Signalton ab und die ausgewählte Funktionstaste sowie die Hintergrundbeleuchtung unter dem Display leuchten auf, was anzeigt, dass der Brühvorgang gestartet wurde. Für Double Shot (nur für Espresso, Lungo und Cold Brew), drücken Sie zuerst die Double Shot-Taste . Die Maschine gibt einen Signalton ab und die Taste blinkt, während die Tasten Espresso , Lungo  und Cold Brew  aufleuchten und auswählbar werden. Wählen Sie nun die gewünschte Funktion. Zum Abbrechen drücken Sie erneut die Double Shot-Taste . Die Maschine gibt einen Signalton ab und die Taste leuchtet weiterhin, während andere Funktionstasten aufleuchten.
4. Der Brühvorgang stoppt automatisch bei der eingestellten Menge. Um vorzeitig zu beenden, drücken Sie erneut dieselbe Funktionstaste. (Bei Double Shot startet die Maschine nach dem Brühen der ersten Tasse automatisch das Mahlen und Brühen für die zweite Tasse. Entfernen Sie Ihre Tasse zu diesem Zeitpunkt nicht.)
5. Um einen Milchkaffee zuzubereiten, installieren Sie das automatische Milchaufschäumsystem und füllen Sie vorab kalte Milch in den Milchbehälter. Nach der Installation leuchten die Milchkaffee-Funktion und die Taste Heißer Milchschaum/Heißes Wasser auf . Wählen Sie die Milchkaffee-Funktion. Passen Sie die Schaumdichte mit dem Drehknopf am Milchaufschäumsystem an. Sowohl im Auslaufwinkel wie auch die Teleskoplänge der Milchaufschäumleitung ist einstellbar, um verschiedene Tassen zu bedienen.
6. Reinigen und warten Sie die Maschine nach Gebrauch wie im Abschnitt „Reinigung und Wartung“ beschrieben.

#### TIPPS:

1. Drücken Sie vor Erstgebrauch die Schnellreinigungstaste , um das Innere der Maschine schnell zu reinigen, wenn sie beaufsichtigt oder in der sicheren Verwendung des Geräts unterwiesen wurden und die damit verbundenen Gefahren verstehen. Verwenden Sie einen Behälter, um das Abwasser aufzufangen.
2. Beim Start des Brühvorgangs können Dampf und heiße Milch aus den Ausläufen austreten. Halten Sie einen sicheren Abstand.
3. Entfernen Sie nach der Zubereitung eines Milchkaffees den Milchbehälter von der Maschine. Wenn Milch übrig bleibt, kühlen Sie diese umgehend und achten Sie auf das Haltbarkeitsdatum.
4. Wenn Double Shot  ausgewählt ist, führt die Maschine zwei aufeinanderfolgende Brühvorgänge durch. Entfernen Sie Ihre Tasse nicht nach dem ersten Brühen und warten Sie, bis beide Brühvorgänge vollständig abgeschlossen sind.

## KAFFEE MIT VORGEMAHLENEM KAFFEE ZUBEREITEN

1. Stellen Sie Ihre Tasse unter die Kaffeeausläufe. Entfernen Sie den Deckel des Behälters für vorgemahlene Kaffee.

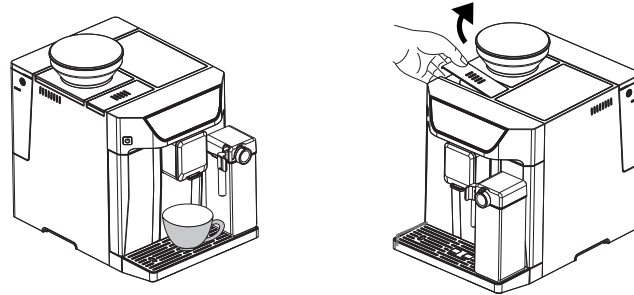

2. Drücken Sie die Taste Vorgemahlener Kaffee/Kaffeestärkeauswahl [  ] und wählen Sie die Funktion für vorgemahlene Kaffee [  ].  
 3. Alle Kaffeetasten sind jetzt verfügbar. Wählen Sie Ihren bevorzugten Geschmack und drücken Sie die entsprechende Menütaste. Die Maschine gibt einen Signalton ab und die Funktionstaste sowie die Hintergrundbeleuchtung unter dem Display leuchten auf.

4. Die Kontrollleuchte für gemahlene Kaffee blinkt und fordert Sie auf, vorgemahlene Kaffee hinzuzufügen. Füllen Sie mit dem Löffel langsam vorgemahlene Kaffee in den Behälter für vorgemahlene Kaffee. Der Füllbereich beträgt 7-13 g. (Der mitgelieferte Löffel fasst ca. 5-6 g. Wir empfehlen, zwei (gestrichene) Löffel vorgemahlene Kaffee einzufüllen.)

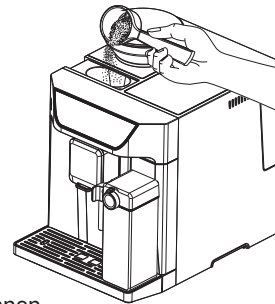

5. Drücken Sie erneut dieselbe Funktionstaste, um mit der Kaffe Zubereitung zu beginnen.

6. Der Brühvorgang stoppt automatisch bei der eingestellten Menge. Um vorzeitig zu beenden, drücken Sie erneut dieselbe Funktionstaste. Setzen Sie nach Abschluss den Deckel des Behälters für vorgemahlene Kaffee wieder auf den Behälter.

## WEITERE FUNKTIONEN UND EINSTELLUNGEN

### Kaffeemenge einstellen

Die Maschine kann Ihre bevorzugte Getränkemenge einstellen und speichern. Die Einstellschritte sind wie folgt:

1. Nachdem Sie eine Funktionstaste gedrückt haben und die Ausgabe beginnt, halten Sie dieselbe Taste gedrückt. Die Maschine gibt einen Signalton ab und setzt die Ausgabe fort.
2. Lassen Sie die Funktionstaste los, wenn die gewünschte Menge erreicht ist. Die Ausgabe wird bei der gewünschten Menge beendet. Nach dem Stopp gibt die Maschine zwei Signaltöne ab, um anzuzeigen, dass die neue Menge gespeichert wurde.

### Mahlgrad einstellen

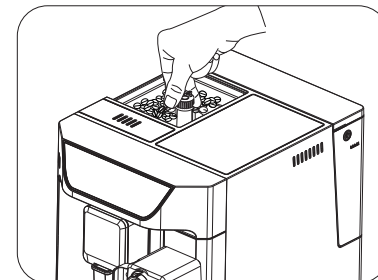

1. Der Mahlgrad kann durch Drehen des Einstellrads im Bohnenbehälter geändert werden, während die Maschine Kaffeebohnen mahlt. Die Punkte auf dem Einstellrad zeigen die Mahlgradstufen an.

**▲ WARNUNG** Passen Sie den Mahlgrad niemals an, wenn das Mahlwerk nicht in Betrieb ist, da dies das Mahlwerk beschädigen kann.



### Modusauswahl





Die Maschine hat drei Einstellungen: Standardeinstellungen, Energiesparmodus und Schnellmodus. Im Energiesparmodus kann die Maschine mehr Energie sparen. Im Schnellmodus können Sie den Kaffee schneller zubereiten als mit den Standardeinstellungen. Die Unterschiede zwischen den drei Modi sind wie folgt:

	 Schnellmodus	 Standardeinstellungen	 Energiesparmodus
Hintergrundbeleuchtung	Ein	Ein	Aus
Vorbrühen*	Nein	Ja	Ja
Auto-Aus-Zeit	30 Min.	20 Min.	10 Min.
Mengenspeicher	Ja	Ja	Ja

**TIPPS:**

1. Vorbrühen ist eine Funktion, die das gemahlene Kaffeepulver in der Brüheinheit vor der Extraktion mit einer kleinen Menge Wasser befeuchtet, wodurch der Kaffee für einen besseren Druckaufbau in der Brüheinheit expandieren kann, was hilft, mehr Kaffeeschaum und Aroma aus dem gemahlene Kaffee zu extrahieren.
2. Die Maschine ist mit einer automatischen Abschaltfunktion ausgestattet. Die Auto-Aus-Zeit variiert je nach ausgewähltem Modus.

**Um den Maschinenmodus zu ändern, folgen Sie den nachstehenden Schritten:**

1. Wenn sich die Maschine im Standby-Modus befindet, halten Sie die Ein-/Aus-Taste für 5 Sekunden gedrückt [  ]. Die Maschine gibt zwei Signaltöne ab und das Display zeigt den aktuellen Modus an.
2. Drücken Sie die Espresso-Taste, [  ] um den Schnellmodus zu wählen; drücken Sie die Lungo-Taste, [  ] um die Standardeinstellungen zu wählen; drücken Sie die Cold Brew-Taste, [  ] um den Energiesparmodus zu wählen. Zwei Signaltöne zeigen an, dass die Modusauswahl abgeschlossen ist.



**⚠ Hinweis:** Wenn Sie in jedem Modus andere nicht relevante beleuchtete Tasten drücken, reagiert die Maschine nicht.

3. Um ohne Änderungen zu beenden, drücken Sie erneut die Ein-/Aus-Taste [  ] oder warten Sie 5 Sekunden. Die Maschine kehrt in den Standby-Modus zurück.





## REINIGUNG UND WARTUNG

Rechtzeitige Reinigung und Wartung sind unerlässlich, um die Lebensdauer der Maschine zu verlängern.

### Schnellreinigung

1. Stellen Sie eine Tasse unter die Kaffeeausläufe.
2. Füllen Sie den Milchbehälter mit sauberem Wasser und installieren Sie das automatische Milchaufschäumsystem.
3. Drücken Sie die Schnellreinigungstaste [  ]. Die Maschine gibt einen Signalton ab und die Schnellreinigungstaste leuchtet [  ].
4. Eine kleine Menge heißes Wasser wird aus den Kaffeeausläufen und der Milchaufschäumleitung zum Spülen ausgegeben. Verwenden Sie einen Behälter, um das Abwasser aufzufangen.
5. Nach der Reinigung stoppt die Maschine automatisch. Um vorzeitig zu beenden, drücken Sie erneut die Schnellreinigungstaste [  ].

## Tägliche Tiefenreinigung

1. Im Standby-Modus halten Sie die Ein-/Aus-Taste [  ] und die Schnellreinigungstaste für 5 Sekunden gedrückt [  ] .
2. Die Schnellreinigungstaste [  ] blinkt. Eine große Menge Wasser wird aus den Kaffeeausläufen und dem Milchschaumauslauf zum Spülen ausgegeben (wir empfehlen, einen Behälter von mindestens 200 ml unter die Kaffeeausläufe und den Milchschaumauslauf zu stellen, um das Abwasser aufzufangen).
3. Nach dem Spülen kehrt die Maschine in den Standby-Modus zurück. Um vorzeitig zu beenden, drücken Sie erneut die Schnellreinigungstaste [  ] .

**⚠ WARNUNG** Während der Reinigung fließt heißes Wasser aus den Kaffeeausläufen und der Milchaufschäumleitung in die Tropfschale. Kommen Sie nicht mit Spritzwasser in Kontakt.

## Tropfschale und Kaffeesatzbehälter reinigen

Wir empfehlen, den Behälter für den Kaffeesatz täglich zu leeren und die Tropfschale zu reinigen.

**⚠ Hinweis:** Eine dauerhaft leuchtende Kontrolllampe [  ] zeigt an, dass der Kaffeesatzbehälter geleert werden muss; und eine blinkende Kontrolllampe [  ] zeigt an, dass der Kaffeesatzbehälter fehlt.

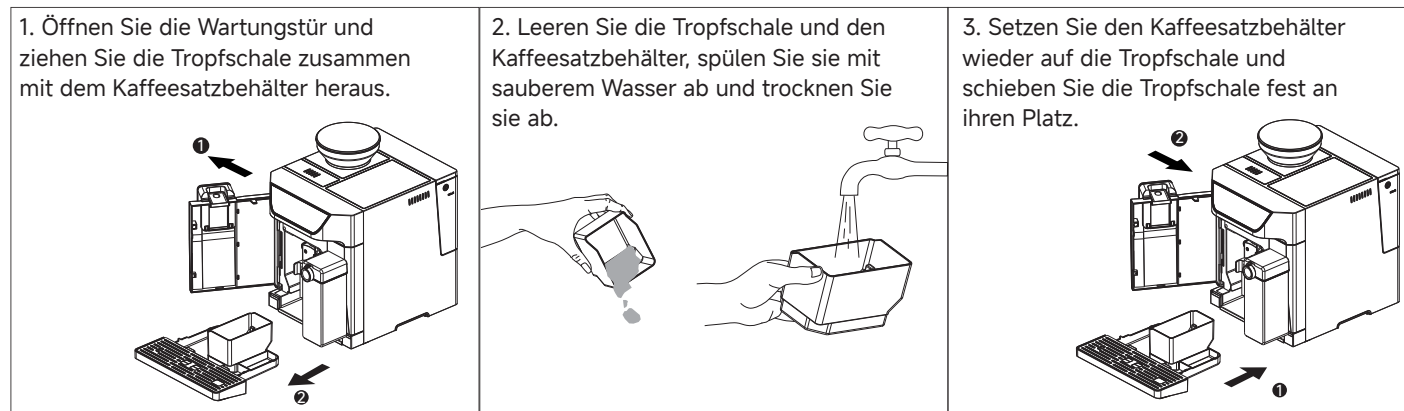

**Brüheinheit und Kaffeemehlauslass reinigen**

1. Entfernen Sie den Deckel des Behälters für vorgemahlene Kaffee. Reinigen Sie den Kanal für vorgemahlene Kaffee mit der Reinigungsbürste.

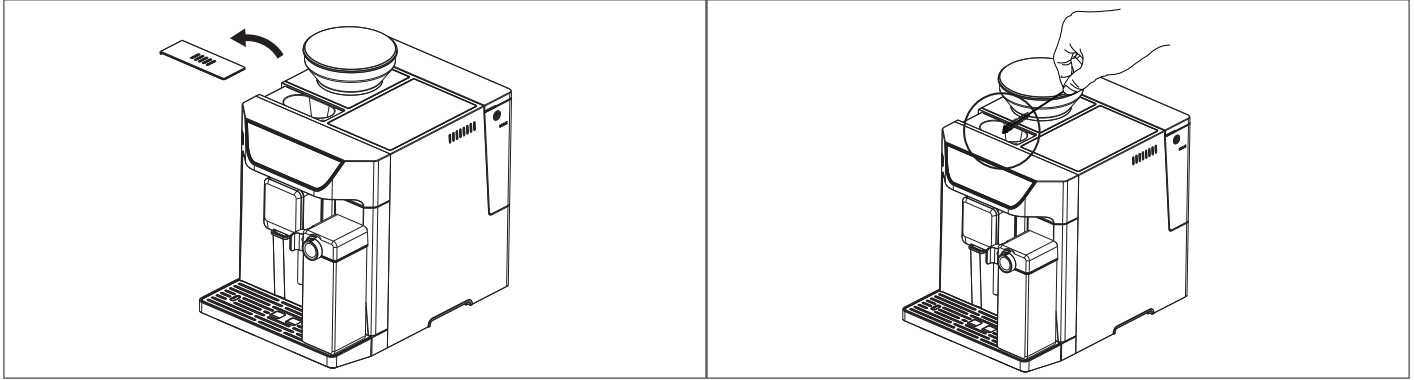

2. Öffnen Sie die Wartungstür, drücken Sie den Entriegelungsknopf an der Brüheinheit und entfernen Sie sie. Spülen Sie sie unter fließendem Wasser ab.

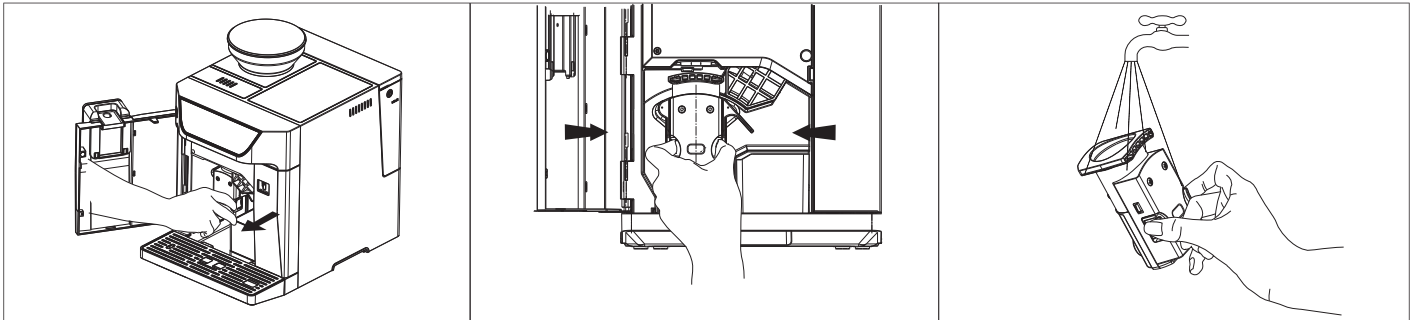

3. Reinigen Sie den Kaffeemehlauslass mit der Reinigungsbürste. Verwenden Sie ein Tuch, um das Innere der Maschine gründlich zu reinigen, und entfernen Sie alle Kaffeereste und Kaffeesatz aus der Maschine.

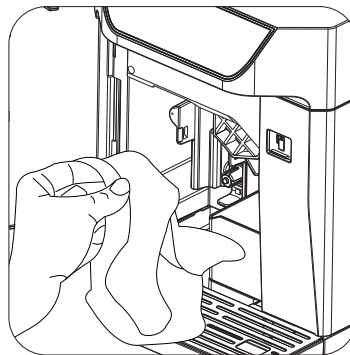
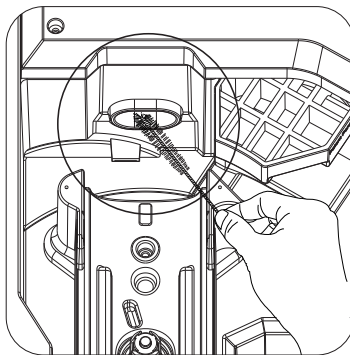

4. Lassen Sie die Brüheinheit an der Luft trocknen und installieren Sie sie dann wieder an ihrem Platz. Schließen Sie die Wartungstür und setzen Sie den Deckel des Behälters für vorgemahlene Kaffee wieder auf den Behälter.

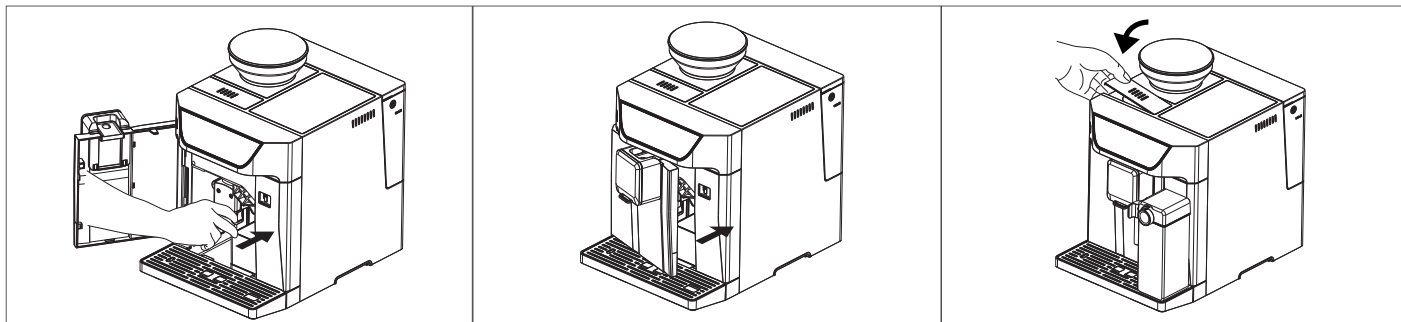





**Hinweise:**

1. Nach einiger Zeit der Nutzung kann gemahlener Kaffee an der Innenwand des Kaffeemehlausschlusses haften bleiben. Wir empfehlen, ihn regelmäßig wie oben beschrieben zu reinigen, um sicherzustellen, dass das Kaffeemehl reibungslos in die Brüheinheit fließt.
2. Blinkt: Wartungstür fehlt / falsch installiert [  ] Installieren Sie die Brüheinheit oder Wartungstür korrekt, um die Warnung zu löschen.

**Brüheinheit zurücksetzen**

Wenn die Brüheinheit während der Installation nicht mit der Antriebswelle ausgerichtet werden kann, setzen Sie die Antriebswelle der Brüheinheit zurück:

1. Entfernen Sie den Wassertank von der Maschine.
2. Öffnen Sie die Wartungstür, nehmen Sie den Kaffeesatzbehälter heraus und schließen Sie die Wartungstür wieder.
3. After steps 1 and 2, the indicator lights [  ], [  ] and [  ] will flash.
4. Halten Sie die Ein-/Aus-Taste [  ] 5 Sekunden gedrückt, bis Sie einen Signalton hören.
5. Warten Sie auf ein mechanisches Betriebsgeräusch, das anzeigt, dass das Zurücksetzen abgeschlossen ist.

**Wassertank reinigen**

1. Entfernen Sie den Wassertank von der Maschine und spülen Sie ihn mit sauberem Wasser aus.
2. Füllen Sie Trinkwasser ein. Überschreiten Sie nicht den MAX-Füllstand. Installieren Sie ihn dann wieder an der Maschine.

**Milchaufschäumsystem reinigen****Hinweis:**

Führen Sie diesen Schritt innerhalb von 30 Minuten nach Gebrauch des Milchaufschäumers durch, um sicherzustellen, dass der automatische Milchaufschäumer ordnungsgemäß funktioniert.

1. Entfernen Sie den Milchbehälter von der Maschine. Leeren Sie den Milchbehälter und spülen Sie ihn mit sauberem Wasser aus.
2. Entfernen Sie den Deckel des Milchbehälters und nehmen Sie dann das Milchaufschäumsystem aus dem Milchbehälter.

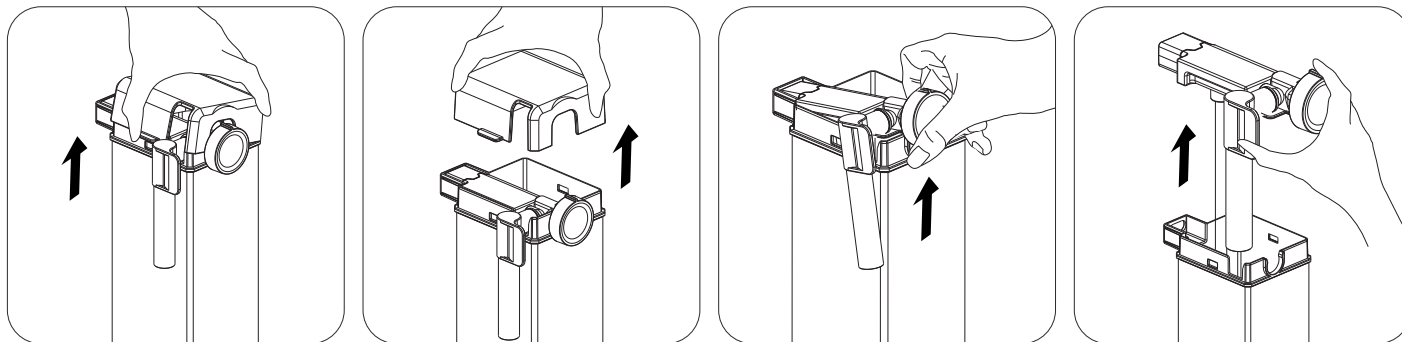

3. Zerlegen Sie das gesamte Milchaufschäumsystem und spülen Sie alle Teile mit sauberem Wasser ab. Reinigen Sie Kunststoffteile mit der Reinigungsbürste, um sicherzustellen, dass keine Milchreste zurückbleiben.

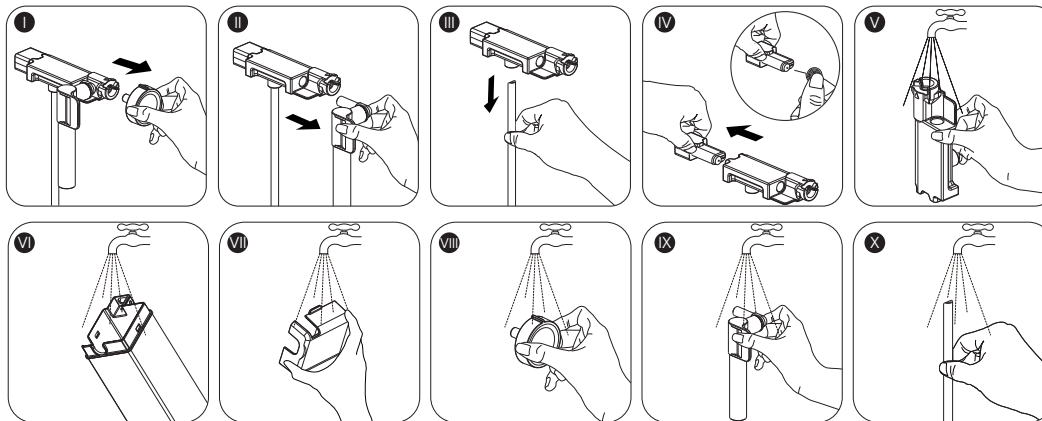



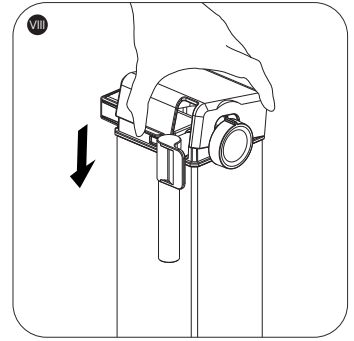
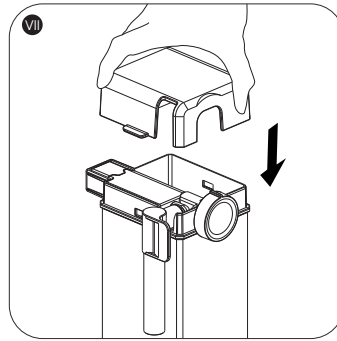
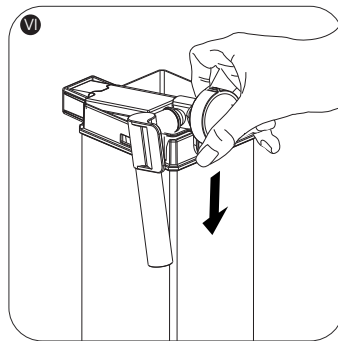
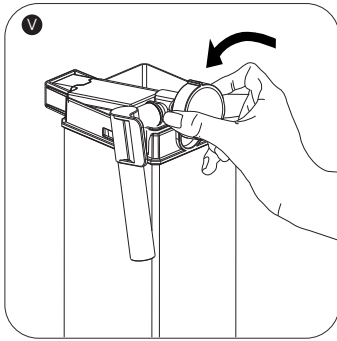
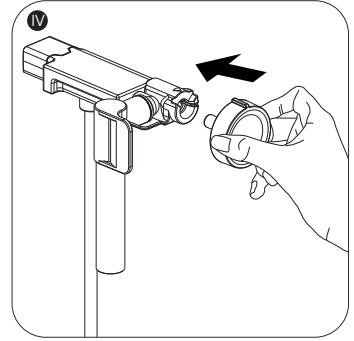
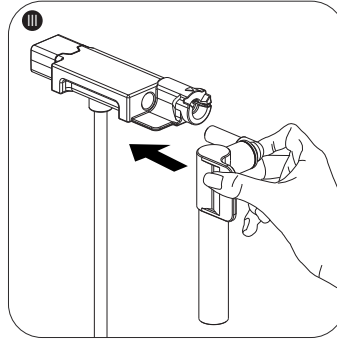
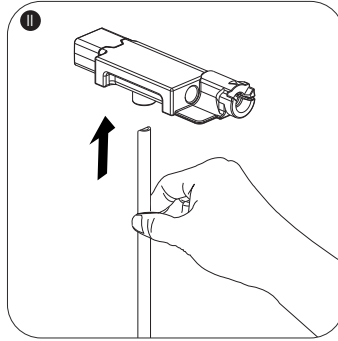
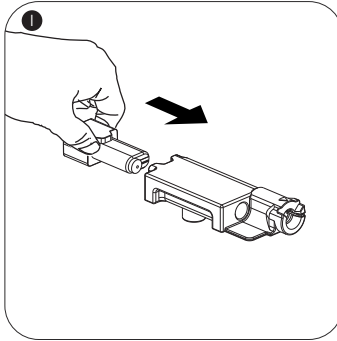







4. Nachdem Sie alle Teile gereinigt und getrocknet haben, montieren Sie sie wieder korrekt im Milchbehälter.



5. Füllen Sie den Milchbehälter mit sauberem Wasser und schließen Sie ihn an der Maschine an.
6. Drücken Sie die Schnellreinigungstaste [  ]. Wasser im Milchbehälter fließt durch das Milchaufschäumsystem, um den Milchkreislauf zu reinigen. Nach der Reinigung stoppt die Maschine automatisch. Um vorzeitig zu beenden, drücken Sie erneut dieselbe Taste.

### Entkalkung

Eine dauerhaft leuchtende Kontrolllampe [  ] zeigt an, dass eine Entkalkung erforderlich ist. Um die Maschine in optimalem Zustand zu halten, führen Sie diese Funktion mindestens monatlich durch, oder häufiger je nach Wasserhärte.





1. Füllen Sie den Wassertank bis zum MAX-Füllstand und geben Sie eine Packung Entkalker in den Wassertank.
2. Schließen Sie den Netzstecker an einer geeigneten Steckdose an. Stellen Sie einen ausreichend großen Behälter unter die Kaffeeausläufe.
3. Im Standby-Modus halten Sie die Ein- / Aus-Taste [  ] und die Espresso-Taste für 5 Sekunden gedrückt [  ]. Nach zwei Signaltönen blinken die Entkalkungsanzeige [  ] und die Espresso-Taste [  ].
4. Drücken Sie die Espresso-Taste [  ] um zu bestätigen und die Entkalkung zu starten. Um die Entkalkung vorzeitig abzubrechen und in den Standby-Modus zurückzukehren, drücken Sie die Ein-/Aus-Taste [  ].
5. Während der Entkalkung [  ] blinkt die Kontrollleuchte.
6. Wenn der Wassertank leer ist, blinken die Kontrollleuchte [  ] und die Espresso-Taste [  ]. Entfernen Sie den Wassertank, entsorgen Sie die restliche Lösung und füllen Sie ihn dann bis zum MAX-Füllstand mit frischem Trinkwasser. Sobald der Wassertank voll ist, erlischt die Kontrollleuchte und die Entkalkung wird fortgesetzt.
7. Die Maschine schaltet sich automatisch aus, wenn die Entkalkung abgeschlossen ist.

### WARNUNGEN

- Verwenden Sie keinen Essig oder andere Reinigungsmittel zum Entkalken, da diese die Maschine beschädigen können.
- Halten Sie Ihre Haut/Ihren Körper vom heißen Wasser fern.
- Um sicherzustellen, dass die Entkalkung reibungslos abgeschlossen wird, seien Sie während des Vorgangs geduldig.

## Systementleerung

Verwenden Sie die Systementleerungsfunktion vor der Lagerung, zum Frostschutz oder vor der Übergabe zur Reparatur.

1. Im Standby-Modus halten Sie die Ein- / Aus-Taste [  ] und die Lungo-Taste gedrückt [  ]. Die Maschine gibt einen Signalton ab, gefolgt von zwei Signaltönen nach 5 Sekunden.
2. Dann [  ] blinkt die Kontrollleuchte.
3. Entfernen Sie den Wassertank von der Maschine. Die Kontrollleuchte [  ] leuchtet und zeigt an, dass die Entleerung läuft. Eine kleine Menge Wasser wird aus den Kaffeeausläufen ausgegeben. Um die Entleerung abzubrechen und in den Standby-Modus zurückzukehren, drücken Sie die Ein- / Aus-Taste, bevor Sie den Wassertank entfernen [  ] .
4. Die Maschine schaltet sich automatisch aus, sobald die Systementleerung abgeschlossen ist.

Wichtig: Nach der Systementleerung halten Sie vor der nächsten Verwendung die Taste Heißer Milchschaum/Heißes Wasser für 3 Sekunden gedrückt, [  ] bis Wasser aus den Ausläufen fließt.

## FEHLERBEHEBUNG

Problem	Mögliche Ursache	Lösung
Die Maschine funktioniert nicht.	Die Maschine ist nicht am Stromnetz angeschlossen.	<ol style="list-style-type: none"> <li>1. Überprüfen Sie das Netzkabel und den Stecker.</li> <li>2. Schließen Sie den Netzstecker an und drücken Sie die Ein- / Aus-Taste.</li> </ol>
Keine Reaktion oder verzögerte Reaktion beim mehrmaligen Drücken der Funktionstasten auf dem Bedienfeld.	Die Maschine wird durch elektromagnetische Störungen beeinflusst. Das Bedienfeld ist verschmutzt.	<ol style="list-style-type: none"> <li>1. Trennen Sie die Stromversorgung. Starten Sie die Maschine nach einigen Minuten neu.</li> <li>2. Reinigen Sie das Bedienfeld mit dem mitgelieferten Tuch.</li> </ol>

Problem	Mögliche Ursache	Lösung
Der Kaffee ist nicht heiß genug.	Die Tasse ist nicht vorgewärmt. Die Brüheinheit ist zu kalt.	Spülen Sie die Maschine vor dem Kaffeekochen dreimal mit der Heißwasserfunktion.
Kein Kaffee fließt aus den Ausläufen.	Die Systementleerungsfunktion wurde möglicherweise zuvor verwendet.	Heiße Milch / Heißes Wasser, Halten Sie die Taste Heißer Milchschaum / Heißes Wasser für 3 Sekunden gedrückt, bis Wasser aus den Ausläufen fließt.
Die Qualität der ersten Tasse Kaffee ist schlecht.	Während des ersten Mahlvorgangs wird möglicherweise nicht genügend gemahlener Kaffee in die Brüheinheit gefördert.	Entsorgen Sie diese Tasse Kaffee und bereiten Sie eine neue zu.
Der Kaffee hat keinen Schaum.	Die Kaffeebohnen sind nicht frisch.	Ersetzen Sie die Bohnen oder verwenden Sie eine geeignete Kaffeebohnenart.
Touch-Tasten reagieren nicht empfindlich.	1. Die Tasten werden nicht von vorn gedrückt. 2. Das Bedienfeld ist verschmutzt.	1. Drücken Sie von vorn auf den unteren Teil des Tastensymbols. 2. Reinigen Sie das Bedienfeld mit dem mitgelieferten Tuch.
Das Vorheizen der Maschine dauert zu lange.	Es gibt zu viel Kalkablagerungen.	Entkalken Sie die Maschine.
Der Wassertank wurde entfernt / der Wasserstand im Wassertank ist sehr niedrig, aber es wird keine Warnung angezeigt.	Der Bereich in der Nähe des Wassertankanschlusses ist nass.	Trocknen Sie das Wasser um den Wassertankanschluss herum ab.

Problem	Mögliche Ursache	Lösung
Die Tropfschale ist voll Wasser.	Das Kaffeepulver ist zu fein und verstopft den Wasserauslass.	Stellen Sie den Mahlgrad auf einen größeren Punkt ein, während das Mahlwerk läuft.
Der Kaffee fließt zu langsam oder tropft.	Das Kaffeepulver ist zu fein und verstopft den Wasserauslass.	Stellen Sie den Mahlgrad auf einen größeren Punkt ein, während das Mahlwerk läuft.
Die Kontrollleuchte für wenig Bohnen blinkt, aber der Behälter hat genügend Bohnen.	<ol style="list-style-type: none"> <li>1. Bei einer neuen Maschine müssen erst einige Bohnen durchlaufen.</li> <li>2. Der interne Kaffeemehlauslass ist verstopft.</li> </ol>	<ol style="list-style-type: none"> <li>1. Machen Sie weiter 3-4 Tassen Espresso, bis die Maschine ordnungsgemäß funktioniert.</li> <li>2. Befolgen Sie die Schritte im Abschnitt „Brüheinheit und Kaffeemehlauslass reinigen“.</li> </ol>
Die Maschine produziert keinen Milchschaum.	<ol style="list-style-type: none"> <li>1. Der automatische Milchaufschäumer ist verschmutzt oder falsch zusammengebaut oder installiert.</li> <li>2. Löcher im Milchschauchanschluss sind durch Milchreste verstopft.</li> <li>3. Es wird eine ungeeignete Milchsorte verwendet.</li> <li>4. Die Milchtemperatur ist zu hoch.</li> </ol>	<ol style="list-style-type: none"> <li>1. Reinigen Sie den automatischen Milchaufschäumer und stellen Sie sicher, dass er korrekt zusammengebaut oder installiert ist.</li> <li>2. Reinigen Sie den Anschluss gemäß dem Abschnitt „Milchaufschäumsystem reinigen“ und stellen Sie sicher, dass alle Löcher im Anschluss frei sind.</li> <li>3. Verschiedene Milchsorten produzieren unterschiedliche Mengen oder Texturen von Schaum. Teilentrahmte oder Vollmilch funktioniert gut.</li> <li>4. Verwenden Sie kalte Milch bei ca. 5 °C, um gute Ergebnisse zu erzielen.</li> </ol>

Problem	Mögliche Ursache	Lösung
Das Milchaufschäumsystem ist mit schwer zu entfernenden Milchresten verstopft.	Das Milchaufschäumsystem wurde längere Zeit nicht gereinigt.	Weichen Sie das Milchaufschäumsystem 1 Stunde in warmem Wasser ein und befolgen Sie dann die Schritte im Abschnitt „Milchaufschäumsystem reinigen“. Verwenden Sie die Aufschäumfunktion wiederholt zur Reinigung, bis das Wasser reibungslos aus dem Auslass fließt.
Milch spritzt auf den Tisch.	Die Milchauslassleitung ist nicht richtig positioniert.	Stellen Sie die Auslassleitung auf einen geeigneten Winkel und eine geeignete Länge ein, die zur Tassengröße und -höhe passen.
Die Entkalkungsanzeige blinkt auch nach der Entkalkungweiter.	Die Entkalkung ist nicht abgeschlossen.	Warten Sie geduldig, bis der Vorgang abgeschlossen ist. Die Maschine schaltet sich automatisch aus. Schalten Sie die Maschine nicht manuell aus.
Die Brüheinheit kann nicht installiert werden.	Die Antriebswelle der Brüheinheit befindet sich nicht in der richtigen Position.	Beachten Sie die Rücksetzanleitung im Abschnitt „Brüheinheit zurücksetzen“.

## ZUBEHÖR BESTELLEN

Wenn Sie Schwierigkeiten haben, Gerätezubehör zu erhalten, wenden Sie sich an

 <https://global.dreametech.com>

## UMWELT

Entsorgen Sie das Gerät am Ende seiner Nutzungstauglichkeit nicht mit dem normalen Hausmüll. Bringen Sie es stattdessen zu einer ausgewiesenen Recycling-Sammelstelle. Dies hilft, die Umwelt zu schützen.

## GARANTIE UND SERVICE

Gemäß den Verbraucherschutzgesetzen Ihrer Gerichtsbarkeit unterliegt dieses Produkt gesetzlichen Gewährleistungen, die nicht ausgeschlossen werden können. Im Falle eines schwerwiegenden Mangels haben Sie Anspruch auf Ersatz oder Rückerstattung sowie auf Entschädigung für alle anderen vernünftigerweise vorhersehbaren Verluste oder Schäden. Bei nicht schwerwiegenden Mängeln können Sie auch eine Reparatur oder einen Austausch verlangen.

Diese Gewährleistung berührt keine weiteren Rechte, die Ihnen nach zwingenden lokalen Verbraucherschutzgesetzen zustehen; sofern solche Gesetze eine längere Gewährleistungszeit vorschreiben, haben die gesetzlichen Bestimmungen Vorrang.

Diese Garantie deckt keine Schäden oder Defekte ab, die entstehen durch:

- 1) Gewerbliche oder nicht vorgesehene Nutzung dieses für den privaten/haushaltsüblichen Gebrauch entwickelten Produkts.
- 2) Nichtbeachtung der Bedienungs- oder Installationsanleitung gemäß Benutzerhandbuch.
- 3) Nachweis unsachgemäßer Reparatur, Verwendung von nicht originalen oder nicht genehmigten Teilen oder Zubehör.
- 4) Mechanische Belastung, chemische Einflüsse, elektromagnetische Störungen, extrem hohe oder niedrige Temperaturen, Korrosion, Oxidation oder Eindringen von Fremdkörpern, Substanzen, Flüssigkeiten, Insekten oder Tieren.
- 5) Normaler Verschleiß durch Alterung oder Beeinträchtigung des technischen Zustands oder des Erscheinungsbildes durch längeren Gebrauch.
- 6) Ungültige Garantieansprüche aufgrund fehlender, ausdrücklich geforderter Nachweise, einschließlich Modellnummer, Produktseriennummer, Kaufdatum und Unterschrift des Käufers.

## GARANTIEKARTE

Name des Kunden	Anschrift	Telefonnummer	Produktbezeichnung und Modell (Nummer)	SN	Kaufdatum

## WARTUNG

	Beschreibung der Mängel und Ersatzteile	Wartungsdatum	Kundendienst und Wartungszentrum
1			
2			
3			

Für weitere Informationen und den Kundendienst kontaktieren Sie uns unter

 <https://global.dreametech.com>

## MESURES DE SÉCURITÉ

Ces précautions de sécurité importantes constituent une partie essentielle de cet appareil. Avant d'utiliser cet appareil pour la première fois, lisez attentivement toutes les précautions. Vous pouvez conserver le manuel d'utilisation pour référence future ou le fournir à d'autres utilisateurs.

Cet appareil est conçu uniquement pour un usage domestique et doit être utilisé strictement conformément à ce manuel d'utilisation. Toujours opérer avec prudence et rappeler aux autres les dangers potentiels.

### ▲ AVERTISSEMENTS

1. Cet appareil peut être utilisé par des enfants âgés de 8 ans et plus s'ils font l'objet d'une surveillance, ont été formés à l'utiliser en toute sécurité et qu'ils comprennent les dangers encourus.  
Le nettoyage et l'entretien de l'appareil ne doivent pas être effectués par des enfants, sauf s'ils ont plus
2. de 8 ans et qu'ils font l'objet d'une surveillance.  
L'appareil et le cordon doivent rester hors de portée des enfants de moins de 8 ans.
3. Les appareils peuvent être utilisés par des personnes ayant des capacités physiques sensorielles ou
4. mentales réduites ou un manque d'expérience et de connaissances, à condition qu'elles aient reçu des instructions concernant l'utilisation de l'appareil de manière sûre et comprennent les dangers encourus ou qu'elles fassent l'objet d'une surveillance.
5. Les enfants ne doivent pas jouer avec l'appareil. Ne laissez pas l'appareil sans surveillance lorsqu'il est en fonctionnement. Ne déplacez pas l'appareil pendant son utilisation.
6. Si le cordon d'alimentation est endommagé, il doit être remplacé par le fabricant, son agent de service ou un professionnel de qualification équivalente afin de prévenir tout danger.
7. La machine à café ne doit pas être placée dans un meuble lorsqu'elle est en fonctionnement. Ne faites pas fonctionner l'appareil dans un espace confiné ni à l'intérieur d'un placard.
8. N'utilisez pas à des fins commerciales. Cet appareil est réservé à un usage domestique. N'utilisez pas l'appareil à d'autres fins que celles prévues. N'utilisez pas l'appareil dans des véhicules ou des bateaux en mouvement. N'utilisez pas l'appareil en extérieur. Une mauvaise utilisation peut entraîner des blessures.
9. Pour vous protéger contre les chocs électriques, ne plongez pas le cordon, les fiches ou le boîtier de l'unité principale dans l'eau ni dans tout autre liquide.

## ▲ AVERTISSEMENTS

10. Une surveillance étroite est nécessaire lorsque tout appareil est utilisé par des enfants ou à proximité de ceux-ci.
11. Débranchez de la prise lorsque l'appareil n'est pas utilisé et avant le nettoyage. Laissez refroidir avant d'installer ou de retirer des pièces et avant de nettoyer l'appareil.
12. N'utilisez pas l'appareil si le cordon ou la fiche est endommagé, ni après un dysfonctionnement ou tout autre dommage. Retournez l'appareil au centre de service agréé le plus proche pour inspection, réparation ou réglage.
13. L'utilisation d'accessoires non recommandés par le fabricant de l'appareil peut entraîner incendie, choc électrique ou blessures.
14. Ne laissez pas le cordon pendre du bord de la table ou du plan de travail, ni toucher des surfaces chaudes.
15. Ne placez pas l'appareil sur ou à proximité d'un brûleur à gaz ou électrique chaud, ni dans un four chaud.
16. Avant d'utiliser l'appareil, branchez le cordon à la prise murale. Pour débrancher, éteignez l'appareil, puis retirez la fiche de la prise murale.
17. Avant d'utiliser la machine à café pour la première fois, retirez tous les matériaux d'emballage et les étiquettes à caractère promotionnel, puis éliminez-les correctement.
18. Placez l'appareil sur une surface plane stable, résistante à la chaleur et sèche, à l'écart du bord du plan de travail.
19. N'utilisez pas l'appareil sur ou à proximité de surfaces chaudes, telles qu'une plaque chauffante, un four ou une cuisinière à gaz.
20. La consommation d'énergie en mode arrêt est de 0,3 W.
21. Avant utilisation, déroulez le cordon d'alimentation en veillant à ce qu'il soit bien droit.
22. Assurez-vous que la tension indiquée sur la plaque signalétique correspond à la tension du réseau local.
23. Ne débranchez pas l'appareil en tirant sur le cordon d'alimentation.
24. Ne placez pas le cordon d'alimentation sur des arêtes vives.
25. Éteignez l'appareil et débranchez-le de la prise dans les situations suivantes :
  - Avant de remplir le réservoir d'eau
  - Avant de retirer ou de réinstaller des pièces de l'appareil
  - Avant de nettoyer ou de réparer l'appareil
  - Si l'appareil ne fonctionne pas correctement
  - Après utilisation
  - Lorsque l'appareil est laissé sans surveillance
26. N'ajoutez pas d'eau chaude, de lait ou tout autre liquide dans le réservoir d'eau.

## MESURES DE SÉCURITÉ

### ▲ AVERTISSEMENTS

27. Cet appareil est destiné uniquement aux grains de café. N'ajoutez rien d'autre dans le réservoir à grains.
28. Essuyez l'extérieur de l'appareil avec un chiffon doux pour le maintenir propre, ainsi que ses accessoires. Pour éviter tout dommage, n'utilisez pas de produits nettoyants alcalins.
29. Si l'appareil ne doit pas être utilisé pendant une longue période, videz le réservoir d'eau.
30. N'immergez pas l'appareil dans l'eau ni dans tout autre liquide.
31. N'essayez pas d'ouvrir le corps principal ni de démonter aucune pièce. Les réparations doivent être effectuées par le service après-vente agréé par le fabricant.
32. N'utilisez la machine que dans un environnement aux températures ambiantes comprises entre 10 °C et 40 °C.
33. Avant utilisation, assurez-vous que le produit est correctement assemblé et suivez les instructions correspondantes de ce manuel.
34. Pour prolonger la durée de vie de la machine, il est recommandé d'utiliser de l'eau purifiée ou filtrée.
35. Ne nettoyez aucun composant de la machine au lave-vaisselle pour garantir son bon fonctionnement.



Ce symbole indique que le produit doit être jeté séparément des ordures ménagères. Pour prévenir tout impact sur l'environnement ou la santé humaine liés à une élimination inadéquate, cet appareil doit être remis à un centre de collecte afin que les matériaux qu'il contient puissent être recyclés de manière responsable. Veuillez déposer la machine dans un point de recyclage ou contacter le revendeur. Ils s'assureront que le produit soit traité selon des procédures respectueuses de l'environnement.

---

**Veillez conserver ce manuel d'utilisation pour consultation ultérieure.**

## DESCRIPTION DES COMPOSANTS

<b>1</b>	Couvercle de l'extension du bac à grains
<b>2</b>	Extension du bac à grains
<b>3</b>	Couvercle du bac à grains
<b>4</b>	Bac à grains
<b>5</b>	Couvercle du réservoir à café moulu
<b>6</b>	Réservoir à café moulu
<b>7</b>	Panneau de commande
<b>8</b>	Buse à café réglable
<b>9</b>	Porte d'entretien
<b>10</b>	Bac à marc
<b>11</b>	Grille d'égouttage
<b>12</b>	Bac d'égouttage
<b>13</b>	Percolateur
<b>14</b>	Réservoir d'eau
<b>15</b>	Brosse de nettoyage
<b>16</b>	Cordon d'alimentation
<b>17</b>	Couvercle du récipient à lait
<b>18</b>	Récipient à lait
<b>19</b>	Mousseur à lait
<b>20</b>	Cuillère doseuse
<b>21</b>	Aiguille de nettoyage

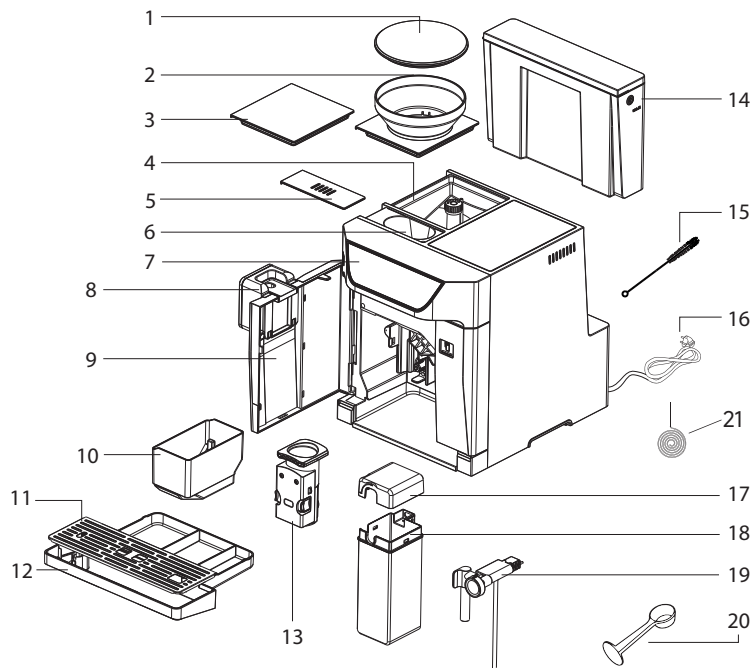

Accessoires : l'emballage contient également un chiffon de nettoyage et trois sachets de détartrant.

# MENU DES FONCTIONS



## Touche marche / arrêt

Située sur la face avant de la machine.

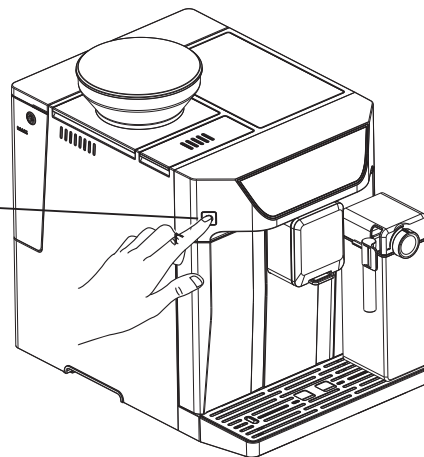

Espresso



Lungo



Cold Brew

x2



Flat White



Cappuccino























Clean











Latte Macchiato



Touche	Fonction	Description
	Espresso	Le volume par défaut est d'environ <b>~30</b> mL, et est réglable de <b>~20</b> à <b>~80</b> mL.
	Lungo	Le volume par défaut est d'environ <b>~60</b> mL, et est réglable de <b>~25</b> à <b>~180</b> mL.
	Cold Brew (café infusé à froid)	Le volume par défaut est d'environ <b>~80</b> mL. Contrairement à l'extraction chaude généralement utilisée, le Cold Brew est réalisé grâce à une température d'extraction plus basse qui permet une infusion à basse température par impulsions lentes. La préparation d'une seule tasse prend environ 3 minutes. Il est recommandé de le servir avec des glaçons afin d'en apprécier pleinement la saveur.
	Flat White	Le volume par défaut pour cette fonction est d'environ <b>~25</b> mL et peut être réglé entre <b>~25</b> et <b>~60</b> mL. Le volume par défaut de la mousse de lait est d'environ <b>~130</b> mL, avec un temps de moussage réglable entre 5 et 90 secondes.
	Cappuccino	Le volume par défaut pour cette fonction est d'environ <b>~30</b> mL et peut être réglé entre <b>~25</b> et <b>~250</b> mL. Le volume par défaut de la mousse de lait est d'environ <b>~150</b> mL, avec un temps de moussage réglable entre 5 et 90 secondes.
	Latte Macchiato	Le volume par défaut pour cette fonction est d'environ <b>~35</b> mL et peut être réglé entre <b>~25</b> et <b>~250</b> mL. Le poids par défaut de la mousse de lait est d'environ <b>180</b> g, avec un temps de moussage réglable entre 5 et 90 secondes.
	Mousse de lait chaude / eau chaude	Pression simple : <b>~150</b> mL de mousse de lait chaude, avec un temps de moussage réglable de 5 à 90 s. Pression longue (3 secondes) : <b>~150</b> mL d'eau chaude, avec un débit réglable jusqu'à <b>~250</b> mL.

Touche	Fonction	Description
	Café moulu / réglage de l'intensité aromatique	L'intensité aromatique du café par défaut est le niveau 2.  Niveau 1  Niveau 2  Niveau 3  Café moulu
<b>x2</b>	Double tasse	Applicable uniquement aux fonctions Espresso, Lungo et Cold Brew. Lance deux broyages et deux extractions simultanément.
 Clean	Nettoyage rapide	Nettoie les buses à café et la buse à lait avec de l'eau chaude.
	Voyant fixe : Café moulu	Dose de café moulu : 7 à 13 g (ne pas surcharger au risque d'endommager la machine).
	Voyant clignotant : réservoir d'eau non détecté / niveau de l'eau faible	1. Ajoutez suffisamment d'eau pour que le voyant s'éteigne. 2. Remplacez correctement le réservoir d'eau pour que le voyant s'éteigne.
	Voyant clignotant : bac à grains vide	Ajoutez des grains de café dans le bac pour que le voyant s'éteigne.
	Voyant fixe : bac à marc plein Voyant clignotant : bac à marc non détecté	1. Videz le bac à marc et remplacez-le correctement pour que le voyant s'éteigne. 2. Un rappel est déclenché tous les 10 cafés.
	Voyant clignotant:percolateur non détectée/mal positionné Voyant fixe:porte d'entretien mal positionnée	Remplacez correctement le percolateur ou la porte d'entretien pour que le voyant s'éteigne.
	Voyant fixe : détartrage nécessaire Voyant clignotant : détartrage en cours	Lancez le programme de détartrage et suivez les étapes pour que le voyant s'éteigne.
	Voyant clignotant : vidange du système en cours	La fonction vidange du système est active.
	Voyant clignotant : récipient à lait non détecté	Remplacez correctement le récipient à lait pour que le voyant s'éteigne.

## COMBINAISONS DE TOUCHES :

1. Réinitialiser les paramètres par défaut :  
appuyez sur la touche marche/arrêt [  ] + café moulu/réglage de l'intensité aromatique [  ] pendant 5 secondes ;
2. Activer la fonction détartrage :  
appuyez sur la touche marche/arrêt [  ] + Espresso [  ] pendant 5 secondes ;
3. Activer la fonction vidange du système :  
appuyez sur la touche marche/arrêt [  ] + Lungo [  ] pendant 5 secondes ;
4. Activer le nettoyage quotidien approfondi :  
appuyez sur la touche marche/arrêt [  ] + nettoyage rapide [  ] ;

## INSTALLATION DE LA MACHINE

1. Retirez tous les films de protection, les autocollants et tout autre matériau d'emballage de la machine.
2. Choisissez une surface sûre et stable, à proximité d'une prise électrique facile d'accès. Assurez-vous qu'il y a suffisamment d'espace autour de la machine.
3. Positionnez le réservoir d'eau et verrouillez-le.

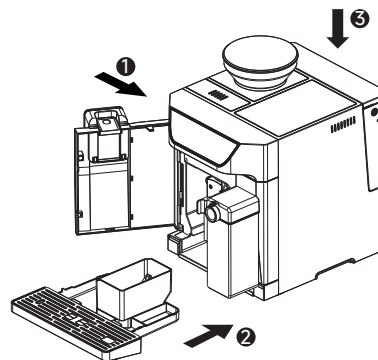

4. Montage du mousser à lait automatique (pour les boissons à base de lait) : sortez le récipient à lait de l'emballage et connectez-le au raccord prévu à cet effet sur la machine.

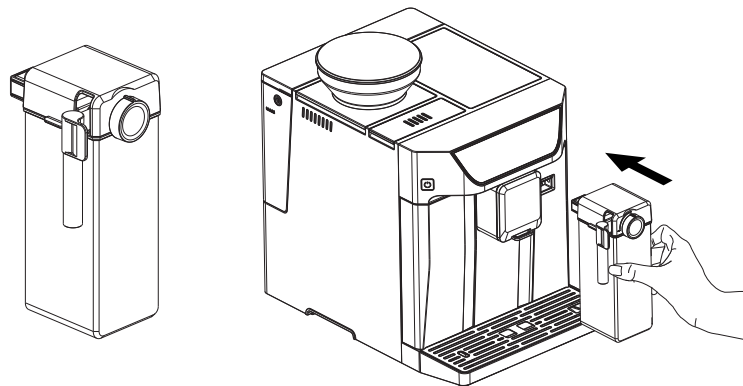

5. Déroulez et démêlez le câble d'alimentation, puis branchez-le sur une prise correspondant à la tension indiquée.

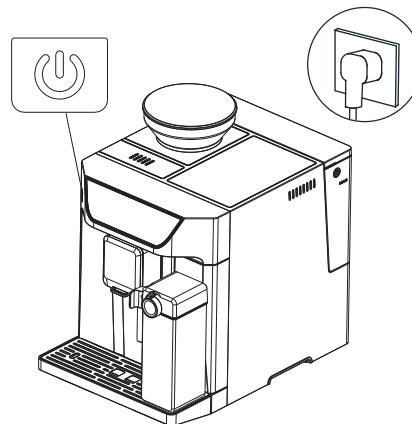

## PREMIÈRE UTILISATION

### ① Remplissage du réservoir d'eau

(1) Saisissez le réservoir d'eau par son couvercle et tirez-le vers le haut pour le déloger. (2) Rincez le réservoir à l'eau claire, puis remplissez-le d'eau potable sans dépasser le niveau MAX. Remplacez ensuite correctement le réservoir dans la machine.

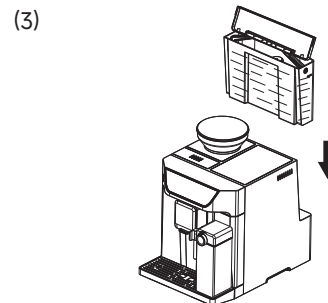
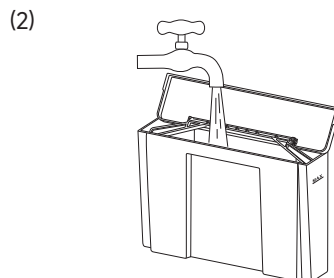
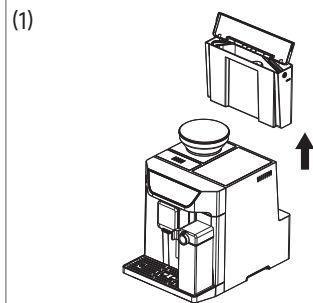

### ② Remplissage du bac à grains

(1) Retirez le couvercle du bac à grains.

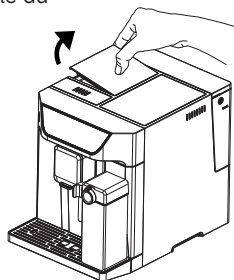

(2) Remplissez le bac avec des grains de café. La capacité maximale du bac standard est d'environ 250 g.

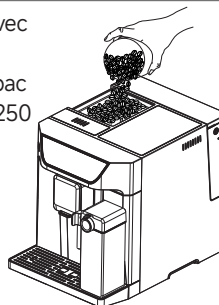

(3) Remplacez le couvercle sur le bac à grains.

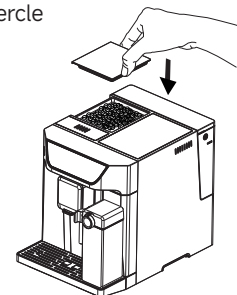

(4) Pour ajouter davantage de grains, utilisez l'extension de bac (capacité max. : ~450 g).

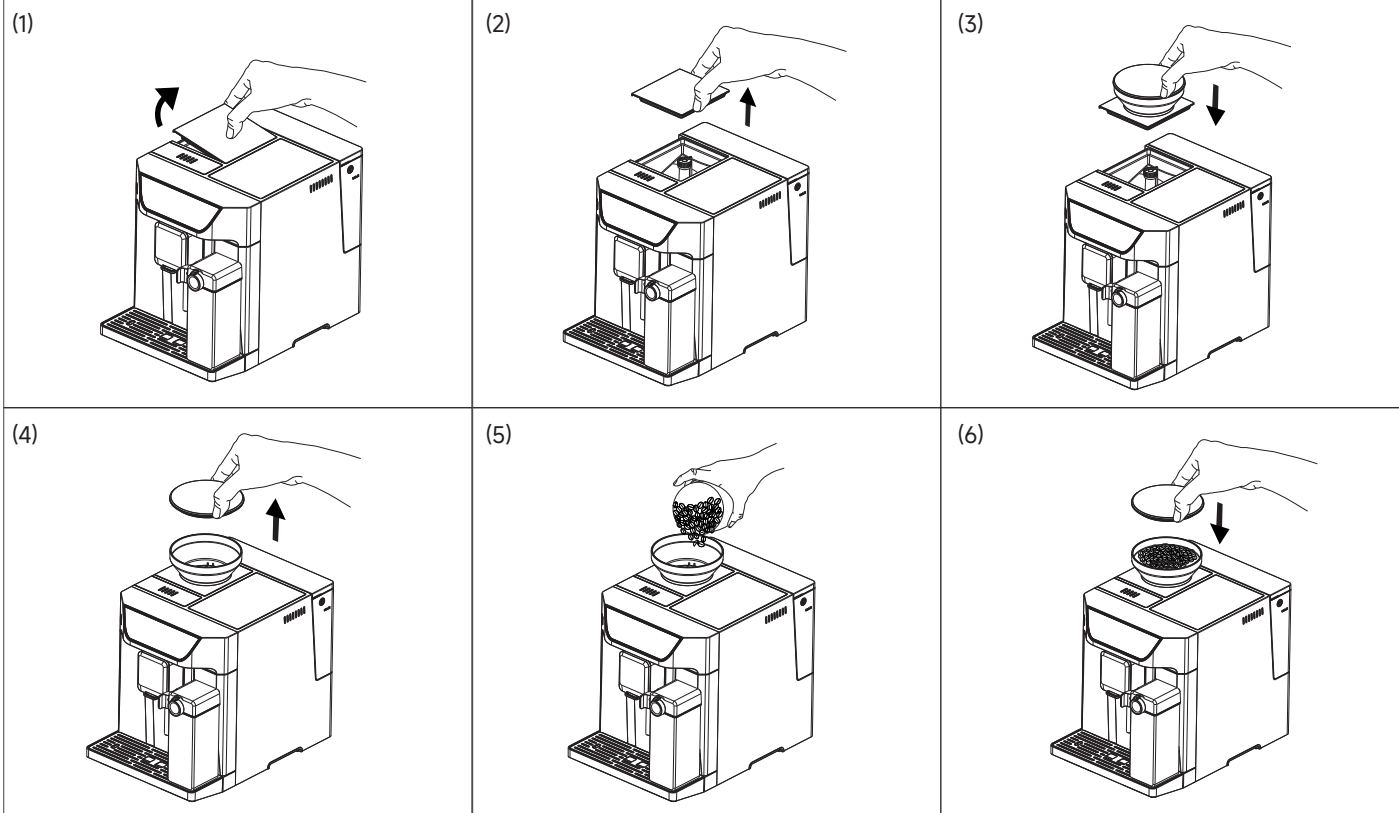

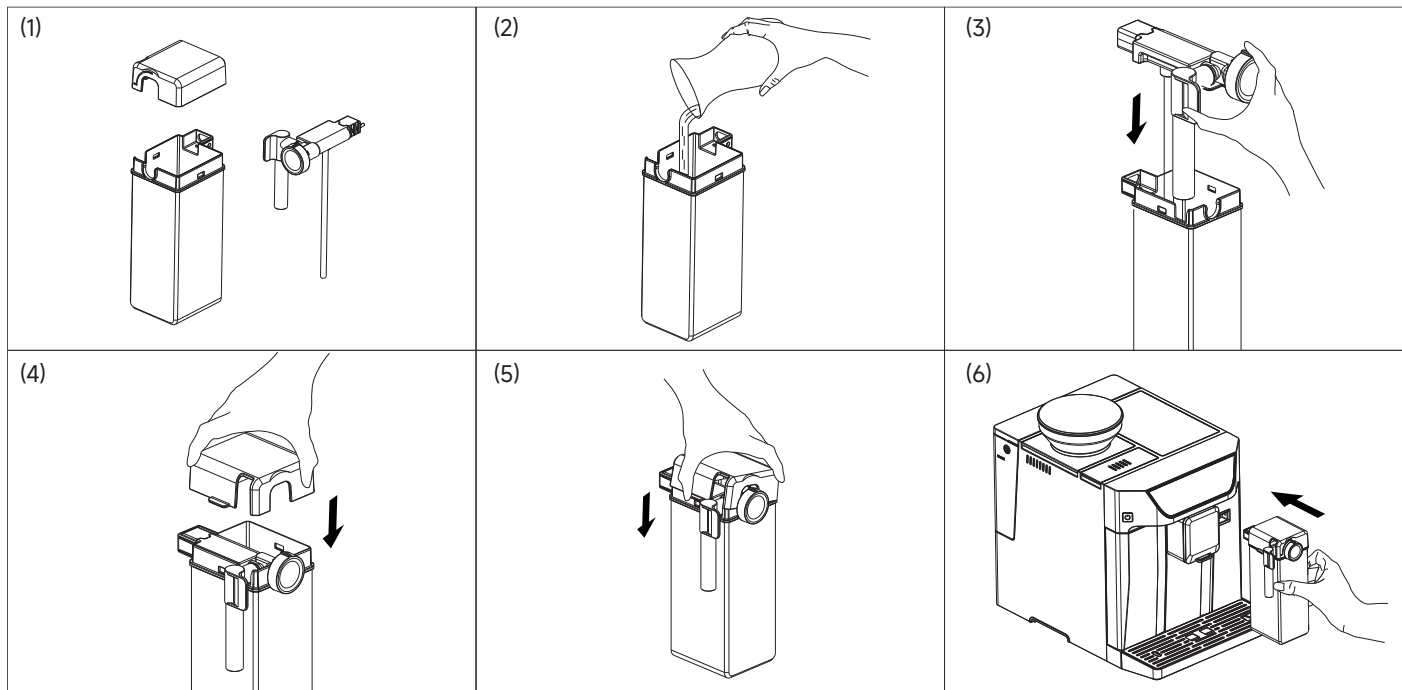

### III Ajout de lait dans le récipient à lait (nécessaire pour préparer les boissons à base de lait)

- (1) Sortez le récipient à lait, rincez-le à l'eau claire, puis essuyez l'intérieur.
- (2) Retirez le couvercle, versez le lait dans le récipient, puis replacez le couvercle. La capacité maximale du récipient est de 500 mL. Pour un moussage optimal, il est recommandé d'utiliser du lait froid (environ 5 °C/41°F) avec une teneur en protéines d'au moins 3 %.
- (3) Reconnectez le récipient à lait au raccord situé sur la machine.



#### IV Appuyez sur la touche marche/arrêt.

La machine à café s'allume, s'éclaire et émet un signal sonore. La touche nettoyage rapide [  ] clignote. Assurez-vous que le bac d'égouttage est bien en place sous la buse à café et que le réservoir d'eau est suffisamment rempli. La machine préchauffe et effectue automatiquement un rinçage avec une petite quantité d'eau. Appuyez sur la touche nettoyage rapide à tout moment [  ] pour interrompre le cycle de rinçage en cours.

#### V Après le rinçage, la machine passe en mode veille.





#### PRÉCAUTIONS D'EMPLOI :

1. N'ajoutez pas d'eau directement dans le réservoir lorsque celui-ci est fixé à la machine.
2. N'ajoutez jamais d'eau tiède, d'eau chaude, d'eau gazeuse ou d'autre liquide dans le réservoir d'eau, au risque d'endommager ce dernier ainsi que la machine.
3. Ne remplissez le bac à grains qu'avec des grains de café. N'y introduisez pas de café moulu, de café instantané, caramélisé ou d'autres substances, afin d'éviter d'endommager la machine.

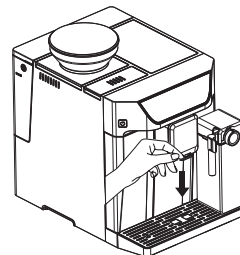
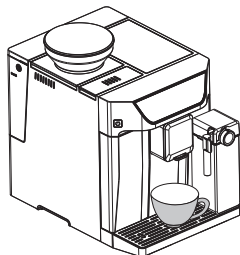
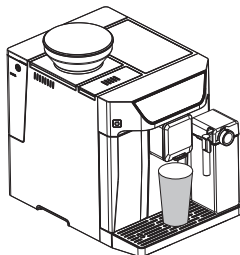
## PRÉPARATION DU CAFÉ

1. Placez la tasse sous les buses à café et ajustez la hauteur des buses (~10-14 cm au-dessus du couvercle du bac d'égouttage). Cette machine comporte deux buses à café, ce qui permet de placer une tasse sous chaque buse afin de préparer deux cafés simultanément. Lorsque vous n'utilisez qu'une seule tasse, assurez-vous que celle-ci soit suffisamment large pour recevoir l'écoulement des deux buses.



2. Appuyez sur la touche café moulu/réglage de l'intensité aromatique pour  choisir l'intensité souhaitée parmi les trois niveaux disponibles. La machine est réglée par défaut sur le niveau 2. Le voyant situé sous le niveau sélectionné s'allume.
3. Choisissez le café souhaité en appuyant sur la touche correspondante. La machine émet un signal sonore. La touche sélectionnée et le témoin lumineux situé sous l'écran s'allument, ce qui indique le début de la préparation. Pour préparer deux cafés simultanément, appuyez d'abord sur la touche double tasse [**x2**] (applicable uniquement aux fonctions Espresso, Lungo et Cold Brew). La machine émet un signal sonore et la touche clignote, tandis que les touches Espresso , Lungo , et Cold Brew  s'allument et deviennent sélectionnables. Appuyez alors sur la fonction souhaitée. Pour annuler, appuyez deux fois sur la touche double tasse [**x2**]. La machine émet alors un signal sonore, et le voyant reste fixe tandis que les touches des autres fonctions s'allument.
4. La préparation s'arrête automatiquement au volume programmé. Pour l'interrompre, appuyez à nouveau sur la même touche. (Lors de l'utilisation de la fonction double tasse, après avoir servi la première tasse, la machine commence automatiquement à moulinner les grains et à préparer le second café. Ne retirez pas la tasse.)
5. Pour préparer un café au lait, installez le mousseur automatique et ajoutez du lait froid dans le récipient. Après installation, les touches café au lait et mousse de lait chaude / eau chaude s'allument. Sélectionnez la fonction café au lait. Réglez la densité de la mousse à l'aide de la molette du mousseur. L'embout de moussage est orientable et télescopique pour s'ajuster à tout type de tasse.
6. Après utilisation, nettoyez la machine conformément aux instructions de la section « Nettoyage et entretien ».

## CONSEILS D'UTILISATION :

1. Avant la première utilisation, appuyez sur la touche nettoyage rapide  pour nettoyer rapidement l'intérieur de la machine. Utilisez un récipient pour récupérer l'eau de rinçage.
2. De la vapeur et du lait chaud peuvent s'écouler des buses au début de la préparation. Ne vous tenez pas trop près des buses.
3. Après avoir préparé un café au lait, retirez le récipient à lait de la machine. S'il reste du lait, réfrigérez-le rapidement et veillez à respecter sa date de péremption.
4. Lors de l'utilisation de la fonction double tasse [**x2**], la machine prépare deux cafés simultanément. Ne retirez pas l'une des tasses une fois le premier café terminé. Attendez que les deux cafés soient servis pour retirer les tasses.

## FR PRÉPARATIONS À BASE DE CAFÉ MOULU

1. Placez la tasse sous les buses à café. Retirez le couvercle du réservoir à café moulu.

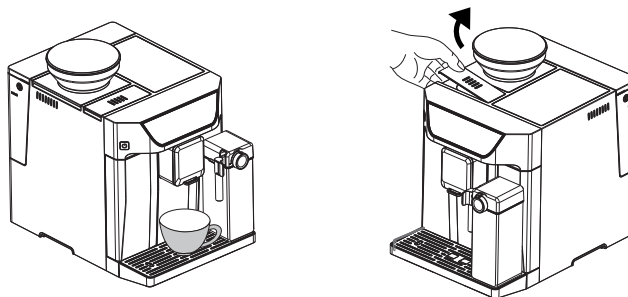

2. Appuyez sur la touche café moulu / réglage de l'intensité aromatique [☕], puis sélectionnez le voyant café moulu [☕].
3. Toutes les touches sont maintenant disponibles. Choisissez le café souhaité, puis appuyez sur la touche correspondante. La machine émet un signal sonore et la touche sélectionnée ainsi que le témoin lumineux situé sous l'écran s'allument.
4. Le voyant café moulu clignote. Ajoutez le café moulu lentement dans le réservoir prévu à cet effet avec la cuillère. Il est possible d'en ajouter entre 7 et 13 g (la cuillère doseuse fournie avec la machine possède une capacité de 5 à 6 g. Il est recommandé de verser deux cuillères).

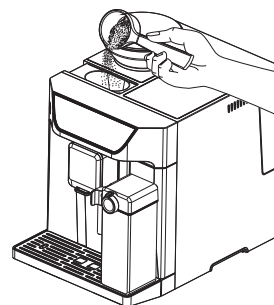

5. Appuyez de nouveau sur la même touche pour déclencher la préparation du café.
6. La préparation s'arrête automatiquement au volume programmé. Pour l'interrompre, appuyez à nouveau sur la même touche. Une fois l'opération terminée, remplacez le couvercle sur le réservoir à café moulu.

## AUTRES FONCTIONS ET RÉGLAGES

### Réglage du volume de café

La machine peut régler et garder en mémoire votre volume de votre boisson préféré. La procédure de réglage est la suivante :

1. Après avoir appuyé sur la touche du café souhaité et lorsque l'écoulement commence, maintenez cette même touche enfoncée. La machine émet un signal sonore et continue de verser le café.
2. Relâchez la touche lorsque le volume souhaité est atteint. L'écoulement s'arrête. La machine émet deux signaux sonores pour confirmer que le nouveau volume a été mémorisé.

### Réglage de la mouture

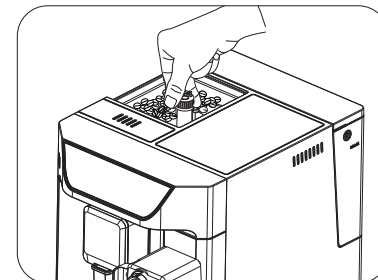

La finesse de la mouture peut être ajustée en tournant la molette de réglage à l'intérieur du réservoir à grains pendant que la machine moule les grains de café. Les repères sur la molette indiquent les différents niveaux de mouture.

**⚠ AVERTISSEMENT** ne réglez jamais la finesse de mouture lorsque le moulin n'est pas en fonctionnement, au risque d'endommager le mécanisme.



### Sélection du mode





La machine propose trois modes : mode par défaut, mode économie d'énergie et mode rapide. En mode économie d'énergie, la machine réduit sa consommation électrique. En mode rapide, l'utilisateur peut préparer un café plus rapidement qu'avec les réglages par défaut. Les différences entre ces trois modes sont les suivantes :

	 Mode rapide	 Mode par défaut	 Mode économie d'énergie
Témoin lumineux	Allumé	Allumé	Éteint
Pré-infusion*	Non	Oui	Oui
Durée de l'arrêt automatique	30 min	20 min	10 min
Mémorisation du volume	Oui	Oui	Oui

## CONSEILS D'UTILISATION :

1. La pré-infusion consiste à humidifier le café moulu dans le percolateur avec une petite quantité d'eau avant l'extraction proprement dite. Cette étape permet au café de gonfler, favorisant ainsi une meilleure montée en pression dans le percolateur et facilitant l'extraction des Crème du café et des arômes.
2. La machine est équipée d'une fonction d'arrêt automatique. Le délai d'extinction automatique varie selon la fonction sélectionnée.

### Pour changer le mode de la machine, veuillez suivre les étapes suivantes :

1. Lorsque la machine est en mode veille, appuyez sur la touche marche / arrêt pendant 5 secondes [  ]. La machine émet alors deux signaux sonores et l'écran affiche le mode sélectionné.
2. Appuyez sur la touche Espresso [  ] pour sélectionner le mode rapide ; appuyez sur la touche Lungo [  ] pour sélectionner le mode par défaut ; appuyez sur la touche Cold Brew [  ] pour sélectionner le mode économie d'énergie. Deux signaux sonores indiquent que le mode a bien été sélectionné.



**⚠ Remarque :** la machine ne répond qu'aux commandes des boutons actifs pour le mode sélectionné.

3. Pour quitter sans appliquer de modifications, appuyez de nouveau sur la touche marche / arrêt [  ] ou patientez 5 secondes. La machine se remet alors en mode veille.





## ENTRETIEN ET MAINTENANCE

Un nettoyage et un entretien réguliers sont essentiels pour prolonger la durée de vie de la machine.

### Nettoyage rapide

1. Placez une tasse sous les buses à café.
2. Remplissez le récipient à lait d'eau claire et installez le mousseur à lait.
3. Appuyez sur la touche nettoyage rapide [  ]. La machine émet un signal sonore et le bouton nettoyage rapide s'allume [  ].
4. Une petite quantité d'eau chaude est émise par les buses à café et le tube de moussage pour le rinçage. Utilisez un récipient pour récupérer l'eau de rinçage.
5. Après le nettoyage, la machine s'arrête automatiquement. Pour interrompre le cycle de nettoyage en cours, appuyez de nouveau sur la touche nettoyage rapide [  ].

## Nettoyage quotidien approfondi

1. Lorsque la machine est en mode veille, appuyez sur la touche marche / arrêt [  ] et sur la touche nettoyage rapide pendant 5 secondes [  ].
2. La touche nettoyage rapide [  ] clignote. Une grande quantité d'eau est évacuée par les buses à café ainsi que par la buse du moussEUR à lait pour le rinçage (il est donc recommandé de placer un récipient d'au moins 200 mL sous les buses à café et sous la buse du moussEUR à lait afin de récupérer l'eau de rinçage).
3. Après le rinçage, la machine se remet en mode veille. Pour interrompre le cycle de nettoyage en cours, appuyez de nouveau sur la touche nettoyage rapide [  ].

**⚠ AVERTISSEMENT :** pendant le nettoyage, de l'eau chaude s'écoule des buses à café et du tube de moussage vers le bac d'égouttage. Risque d'éclaboussures.

## Nettoyage du bac d'égouttage et du bac à marc

Il est recommandé de vider le bac à marc et de nettoyer le bac d'égouttage quotidiennement.

**⚠ Remarque :** le voyant fixe [  ] indique que le bac de récupération du marc doit être vidé, tandis que le voyant clignotant indique que le bac à marc n'a pas été détecté.

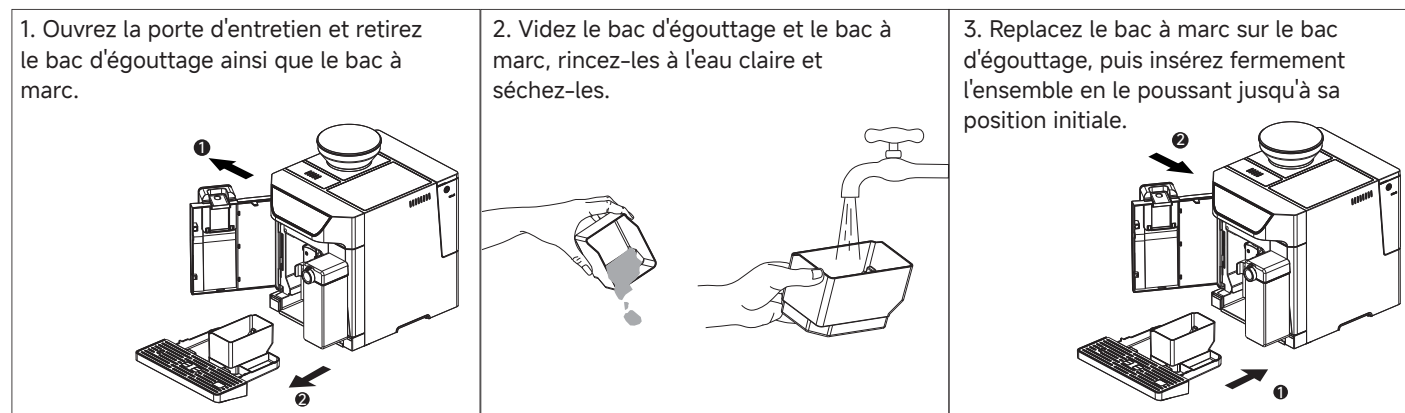

## Nettoyage du percolateur et de la trappe à marc

1. Retirez le couvercle du réservoir à café moulu. Nettoyez le réservoir à l'aide de la brosse.

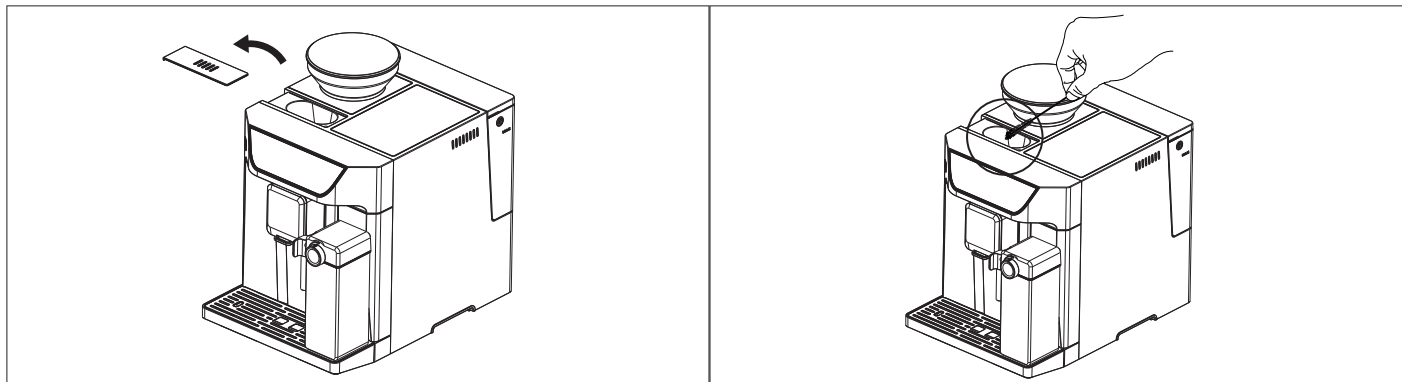

2. Ouvrez la porte d'entretien, pincez les boutons de déverrouillage du percolateur, puis rincez-le à l'eau.

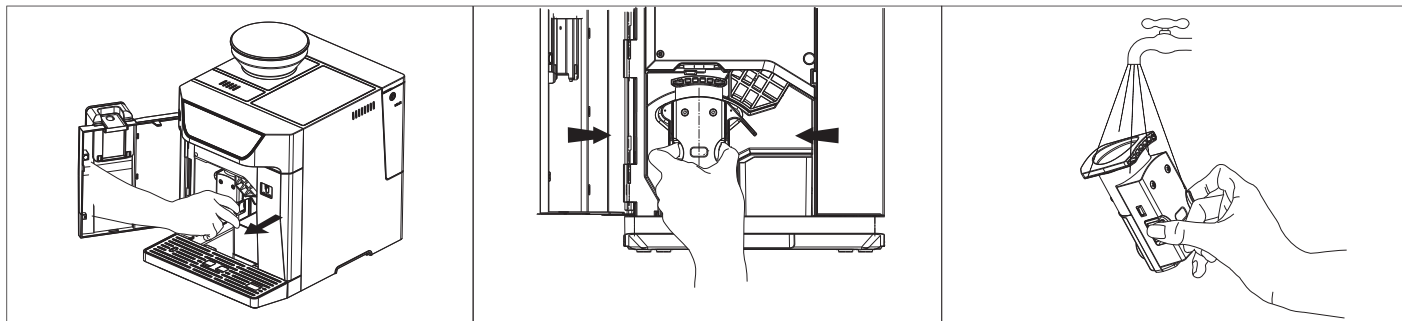

3. Nettoyez la trappe à marc avec la brosse. Utilisez un chiffon pour nettoyer soigneusement l'intérieur de la machine, en éliminant tout marc ou résidu de café.

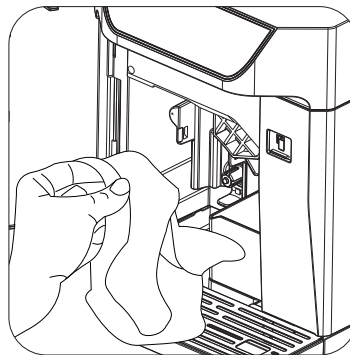
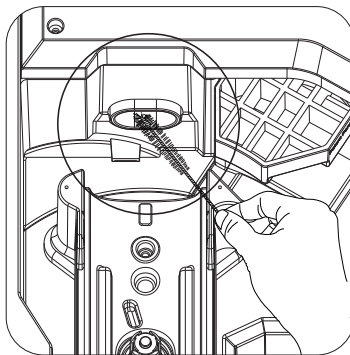

4. Laissez sécher le percolateur à l'air libre puis remettez-le en place. Fermez la porte d'entretien et replacez le couvercle sur le réservoir à café moulu.

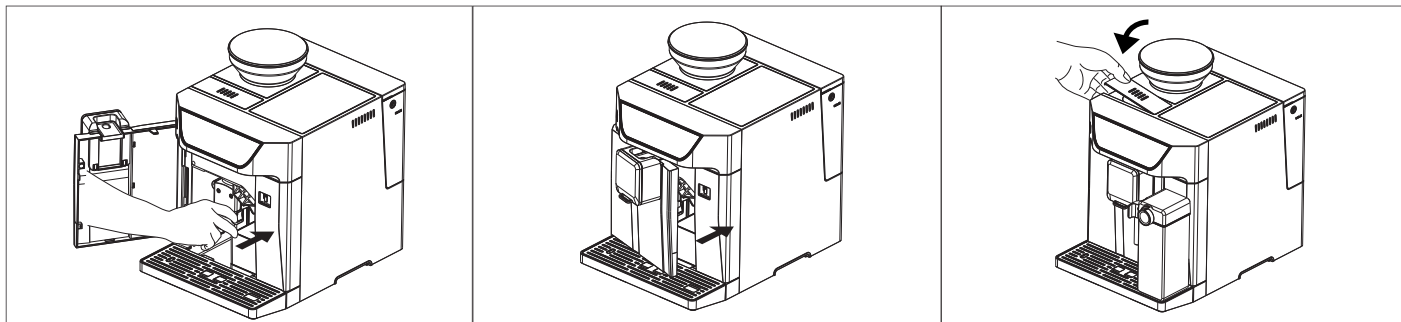





**Conseils d'utilisation :**

1. Après une certaine période d'utilisation, du café moulu peut adhérer à la paroi interne de la trappe à marc. Il est recommandé de la nettoyer régulièrement comme décrit ci-dessus pour garantir que le café moulu s'écoule correctement jusqu'au percolateur.
2. Voyant clignotant : porte d'entretien non détectée/mal positionnée [  ] Remplacez correctement le percolateur ou la porte d'entretien pour que le voyant s'éteigne.

**Réalignement du percolateur**

Si le percolateur ne s'aligne pas avec l'axe du moulin durant l'installation, procédez au réalignement. Pour ce faire :

1. Retirez le réservoir d'eau de la machine.
2. Ouvrez la porte d'entretien, retirez le bac à marc, puis refermez la porte.
3. After steps 1 and 2, the indicator lights [  ], [  ] and [  ] will flash.
4. Maintenez la touche marche / arrêt [  ] enfoncée pendant 5 secondes jusqu'à entendre un signal sonore.
5. Un bruit de fonctionnement mécanique indique que l'opération est terminée.

**Nettoyage du réservoir d'eau**

1. Retirez le réservoir d'eau de la machine et rincez-le à l'eau claire.
2. Remplissez-le d'eau potable sans dépasser le niveau MAX. Repositionnez le réservoir sur la machine.

**Nettoyage du mousser à lait****Important :**

veillez à effectuer cette étape dans les 30 minutes suivant l'utilisation du mousser à lait pour garantir le bon fonctionnement du système de moussage automatique.

1. Retirez le récipient à lait de la machine. Videz-le et rincez-le à l'eau claire.
2. Retirez le couvercle du récipient à lait, puis sortez le système de moussage du récipient.

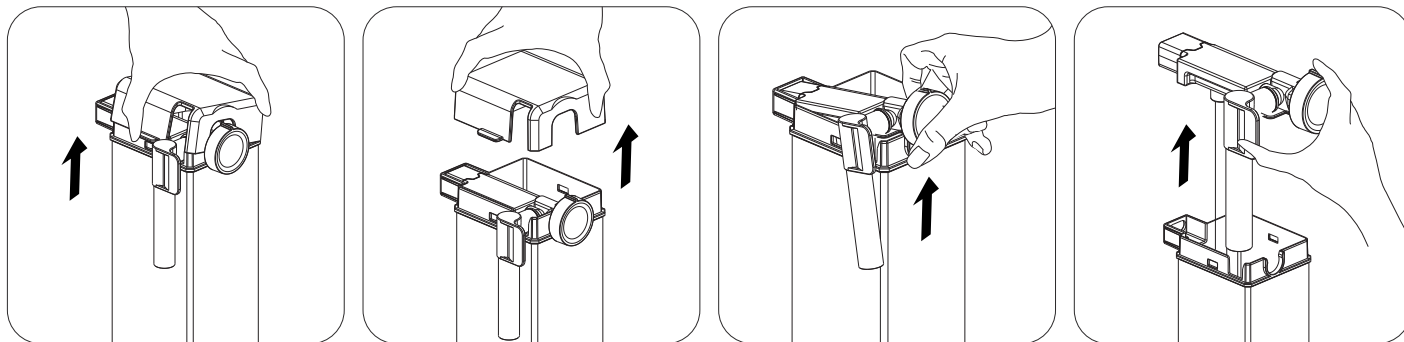

3. Démontez entièrement le système de moussage et rincez toutes les pièces à l'eau claire. Nettoyez les parties en plastique à l'aide de la brosse pour éliminer tous les résidus de lait.

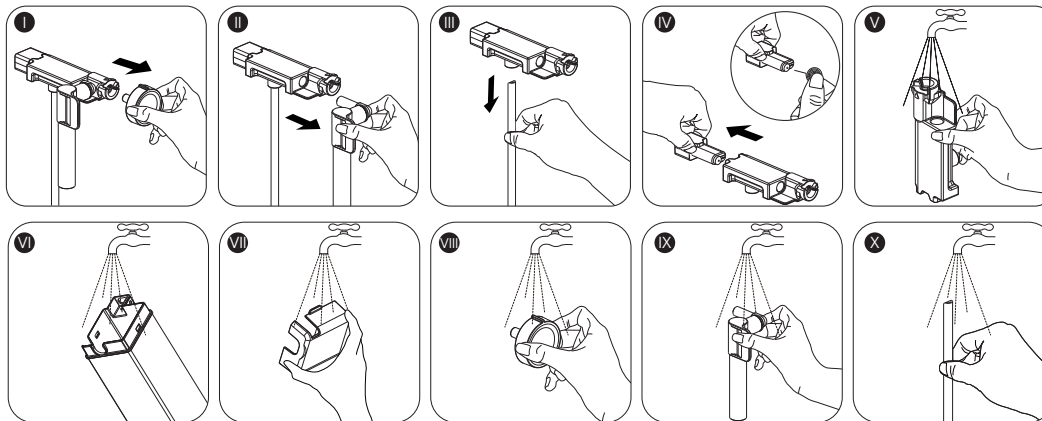



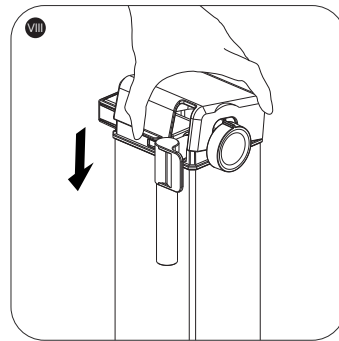
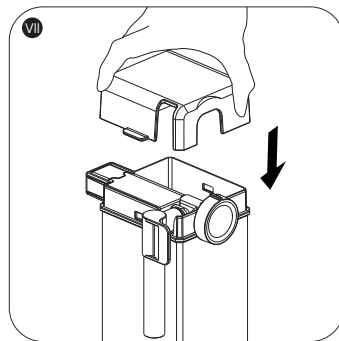
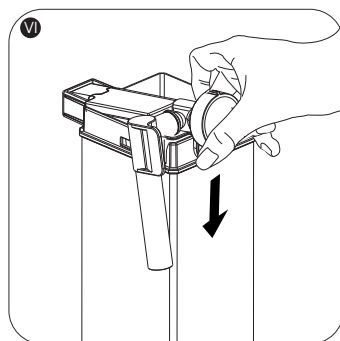
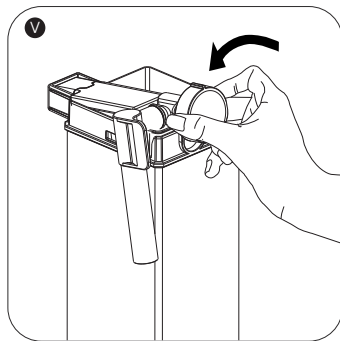
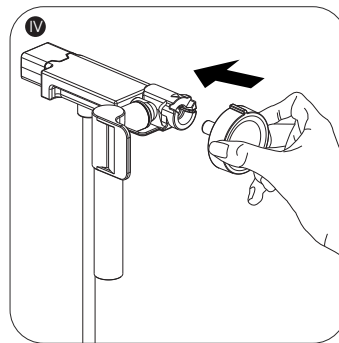
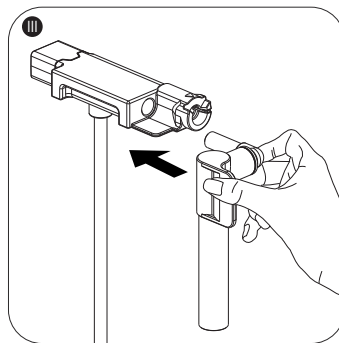
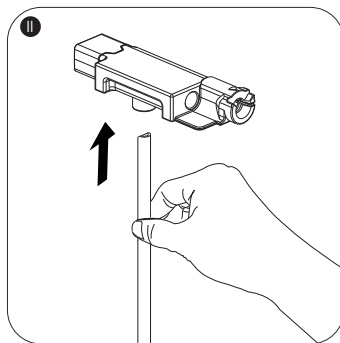
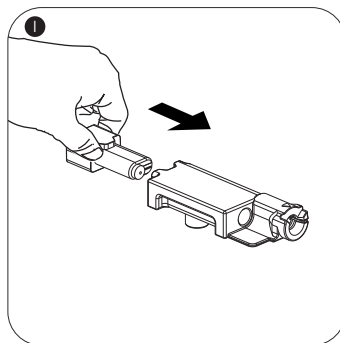







4. Une fois toutes les pièces nettoyées et séchées, réassemblez-les puis remettez-les à l'intérieur du récipient à lait.



- Remplissez le récipient à lait avec de l'eau propre et connectez-le à la machine.
- Appuyez sur la touche nettoyage rapide [  ]. L'eau contenue dans le récipient à lait circule dans le système de moussage pour nettoyer le circuit. Une fois le nettoyage terminé, la machine s'arrête automatiquement. Pour interrompre le cycle, appuyez à nouveau sur la même touche.

### Détartrage

Le voyant fixe [  ] indique qu'un détartrage est nécessaire. Afin de garder la machine dans un état optimal, il est recommandé d'utiliser cette fonction au moins une fois par mois voire plus fréquemment selon la dureté de l'eau utilisée.





- Remplissez le réservoir d'eau jusqu'au niveau MAX, puis ajoutez-y un sachet de détartrant.\*
- Branchez le cordon de raccordement à une prise. Placez un grand contenant sous les buses à café.
- Lorsque la machine est en mode veille, appuyez sur la touche marche / arrêt [  ] et sur la touche Espresso [  ] pendant 5 secondes. Après l'émission de deux signaux sonores, le voyant détartrage [  ] et la touche Espresso clignotent [  ].
- Appuyez sur la touche Espresso [  ] pour confirmer le démarrage du détartrage. Pour annuler l'opération en cours et retourner en mode veille, appuyez sur la touche marche / arrêt [  ].
- Lors du détartrage, le voyant [  ] clignote.
- Lorsque le réservoir d'eau est vide, le voyant [  ] et la touche Espresso clignotent. Retirez le réservoir d'eau, videz le reste de la solution puis remplissez-le à nouveau jusqu'au niveau MAX avec de l'eau claire. Lorsque le réservoir est rempli, le voyant [  ] s'éteint et le processus de détartrage continue.
- La machine s'éteint automatiquement une fois le détartrage terminé.

### AVERTISSEMENTS

- N'utilisez de vinaigre ou d'autres nettoyants pour le détartrage au risque d'endommager la machine.
- Veillez à vous tenir à l'écart des sources d'eau chaude. Risque de brûlure.
- Patientez jusqu'à la fin de l'opération pour assurer le bon déroulement du détartrage.

## Fonction vidange du système

Utilisez la fonction vidange du système avant de ranger la machine, pour la protéger du gel ou avant de la confier à un réparateur.

1. Lorsque la machine est en mode veille, appuyez sur la touche marche / arrêt [  ] et sur la touche Lungo [  ]. La machine émet un premier signal sonore, suivi de deux autres signaux après un délai de 5 secondes.
2. Ensuite, le voyant [  ] clignote.
3. Retirez le réservoir d'eau de la machine. Le voyant [  ] reste fixe, indiquant que la vidange du système est en cours. Une petite quantité d'eau est évacuée par les buses à café. Pour annuler l'opération en cours et retourner en mode veille, appuyez sur la touche marche / arrêt avant de retirer le réservoir d'eau [  ].
4. La machine s'éteint automatiquement une fois la vidange terminée.

Important : après avoir utilisé la fonction de vidange du système, et avant toute nouvelle utilisation, appuyez sur la touche mousse de lait chaude/eau chaude [  ] pendant 3 secondes jusqu'à ce que de l'eau s'écoule des buses à café.

## RÉSOLUTION DES PROBLÈMES

Problème	Cause possible	Solution
La machine ne fonctionne pas.	La machine n'est pas sous tension.	<ol style="list-style-type: none"> <li>1. Vérifier le câble d'alimentation et la prise.</li> <li>2. Brancher le câble d'alimentation et appuyer sur la touche marche / arrêt.</li> </ol>
Absence ou délai de réponse lors de l'appui répété sur les touches de fonction de l'écran.	La machine subit des interférences électromagnétiques. L'écran est sale.	<ol style="list-style-type: none"> <li>1. Débrancher l'alimentation, puis redémarrer la machine après quelques minutes.</li> <li>2. Nettoyer l'écran avec le chiffon fourni.</li> </ol>

Problème	Cause possible	Solution
Le café n'est pas assez chaud.	Les tasses ne sont pas préchauffées. Le percolateur est trop froid.	Avant de préparer un café, rincer la machine trois fois en utilisant la fonction eau chaude.
Le café ne s'écoule pas par les buses.	La fonction vidange du système a été utilisée précédemment.	Appuyer sur la touche mousse de lait chaude / eau chaude pendant 3 secondes jusqu'à ce que de l'eau s'écoule par les buses.
La qualité du premier café n'est pas satisfaisante.	Lors du premier passage du moulin, la quantité de café moulu acheminée vers le percolateur est insuffisante.	Jeter le contenu de cette tasse et préparer un nouveau café.
Le café n'est pas mousseux.	Les grains de café ne sont pas frais.	Remplacer les grains ou utiliser une marque adaptée.
Les touches ne réagissent pas.	1. Les touches ne sont pas actionnées depuis la face avant de la machine. 2. L'écran est sale.	1. Appuyer sur les touches en se plaçant face à la machine. 2. Nettoyer l'écran à l'aide du chiffon fourni.
Le préchauffage de la machine est excessivement long.	La machine est entartrée.	Utiliser la fonction détartrage de la machine.
Le réservoir d'eau a été enlevé / le niveau d'eau du réservoir est bas mais le voyant ne clignote pas.	La zone située autour du réservoir est humide.	Sécher l'eau autour du raccord du réservoir.

Problème	Cause possible	Solution
Le bac d'égouttage est rempli d'eau.	Le café moulu est trop fin, ce qui bloque l'évacuation de l'eau.	Régler la mouture sur un point plus gros pendant que le moulin est en marche.
Le café s'écoule trop lentement ou au goutte à goutte.	Le café moulu est trop fin, ce qui bloque l'évacuation de l'eau.	Régler la mouture sur un point plus gros pendant que le moulin est en marche.
Le voyant bac à grains vide clignote alors que celui-ci est rempli.	<ol style="list-style-type: none"> <li>1. Si la machine est neuve, il est nécessaire d'utiliser quelques grains pour amorcer le système.</li> <li>2. La sortie interne du café moulu est obstruée.</li> </ol>	<ol style="list-style-type: none"> <li>1. Repréparer 3 ou 4 cafés jusqu'à ce que la machine fonctionne normalement.</li> <li>2. Suivre les étapes décrites dans la partie « Nettoyage du percolateur et de la trappe à marc ».</li> </ol>
La machine ne fabrique pas de mousse de lait.	<ol style="list-style-type: none"> <li>1. Le mousser à lait automatique est sale, mal assemblé ou mal positionné.</li> <li>2. Les orifices du raccord du tuyau à lait sont obstrués par des résidus de lait.</li> <li>3. Le lait utilisé n'est pas adapté.</li> <li>4. La température du lait est trop élevée.</li> </ol>	<ol style="list-style-type: none"> <li>1. Nettoyer le mousser à lait automatique et s'assurer qu'il est correctement assemblé et bien positionné.</li> <li>2. Nettoyer le raccord comme indiqué dans la partie « Nettoyage du mousser à lait » et s'assurer que tous les orifices sont dégagés.</li> <li>3. Les différents types de lait produisent des textures et des quantités de mousse différentes. Il est recommandé d'utiliser du lait demi-écrémé ou du lait entier.</li> <li>4. Utiliser du lait froid, à environ 5 °C, pour un résultat optimal.</li> </ol>

Problème	Cause possible	Solution
Le mousser à lait est obstrué par des résidus de lait tenaces.	Le système n'a pas été nettoyé pendant une longue période.	Faire tremper le mousser à lait dans de l'eau tiède pendant 1 heure, puis suivre les étapes de la partie « Nettoyage du mousser à lait ». Activer la fonction de moussage à plusieurs reprises pour le nettoyage jusqu'à ce que l'eau s'écoule normalement de la sortie.
Du lait gicle sur la table.	L'embout de sortie du lait n'est pas correctement positionné.	Ajuster l'embout sur un angle et une longueur adaptés à la taille et à la hauteur de la tasse.
Le voyant de détartrage continue à clignoter, même après la fin du processus.	Le processus n'est pas terminé.	Attendre patiemment la fin du processus. La machine s'éteint automatiquement. Ne pas l'éteindre manuellement.
Le percolateur ne peut pas être installé.	L'axe du moulin du percolateur est mal positionné.	Suivre les instructions de la partie « Réalignement du percolateur ».

## COMMANDE D'ACCESSOIRES

En cas de difficulté à vous procurer les accessoires de la machine, veuillez contacter :

 <https://global.dreametech.com>

## PROTECTION DE L'ENVIRONNEMENT

Ne pas jeter l'appareil en fin de vie avec les ordures ménagères. Veuillez le rapporter à un point de collecte de recyclage agréé pour contribuer à la protection de l'environnement.

## GARANTIE ET SERVICES

En vertu des lois sur la protection des consommateurs en vigueur dans votre juridiction, ce produit bénéficie de garanties légales qui ne peuvent être exclues. En cas de défaillance majeure, vous avez le droit de demander un remplacement ou un remboursement, ainsi qu'une indemnisation pour toute perte ou tout dommage raisonnablement prévisible. Pour les défauts non majeurs, vous pouvez également demander une réparation ou un remplacement.

La présente garantie n'affecte en rien les autres droits dont vous pourriez disposer en vertu des lois locales impératives en matière de protection des consommateurs. Si ces lois prévoient une durée de garantie plus longue, les dispositions légales s'appliqueront.

Cette garantie ne couvre pas les dommages ou défauts résultant de :

- 1) Utilisation commerciale ou non conforme de ce produit conçu pour un usage personnel/domestique.
- 2) Non-respect des instructions d'utilisation ou d'installation spécifiées dans le manuel d'utilisation.
- 3) Preuve d'une réparation inadéquate, utilisation de pièces non originales ou d'accessoires non approuvés.
- 4) Contraintes mécaniques, exposition chimique, interférences électromagnétiques, températures extrêmement élevées ou basses, corrosion, oxydation, ou intrusion d'objets, substances, liquides, insectes ou animaux.
- 5) Usure normale due à l'âge ou détérioration technique ou esthétique liée à une utilisation prolongée.
- 6) Demandes de garantie non valides en l'absence de justificatifs explicitement exigés, comprenant le numéro de modèle, le numéro de série, la date d'achat et la signature de l'acheteur ou tout autre justificatif d'achat valide.

## CARTE DE GARANTIE DU PRODUIT

Nom du client	Adresse postale	Numéro de téléphone	Nom et modèle du produit (numéro)	Numéro de série du produit	Date d'achat du produit

## ENTRETIEN

	Description des défauts et des pièces de rechange	Date d'entretien	Centre de service et d'entretien
1			
2			
3			

**Pour plus d'informations & pour le service après-vente, veuillez nous contacter à l'adresse after**

 <https://global.dreametech.com>